Ohmtal-Bote

Amtliches Verkündigungsorgan der Städte Homberg (Ohm) und Amöneburg sowie der Gemeinde Gemünden (Felda)

Jahrgang 47 | Mittwoch, den 17. Mai 2017 | Nummer 20

Aus dem Inhalt

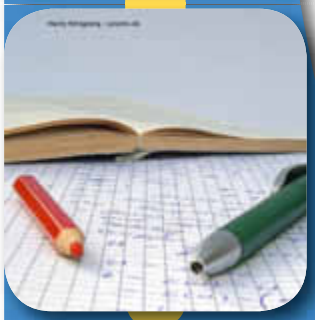

LINUS WITTICH Medien KG
online lesen: www.wittich.de

Katharinenmarkt Gemünden

Mit Mittelalterflair:

Schmuck, Bilder und Bänder, Korbflechter, Mittelalterliche Musik (Euphorica), Tonkunst, Lederschmiede, Kräuterfrau, Drehorgel, mittelalterliche Spiele, Pfannengerichte, Flammkuchen, Sau am Spieß, Lutherbier

Wer gewandet kommt, erhält eine süße Überraschung.

Sonntag, 21. 05. 2017

Nieder-Gemünden

Rathausplatz

Festliche Eröffnung 11.00 Uhr

Markt 11.00-18.00 Uhr

Gottesdienst 14.00 Uhr

- Anzeige -

Sonderangebote vom 15.05. bis 20.05.2017 *Aus eigener Schlachtung bieten wir an:*

Beste Qualität aus eigener Schlachtung - vom Bauer um die Ecke

Hausm. Blutwurst (1 kg 5,90 €) / 500 g **2,95 €**

Gem. Aufschnitt (1 kg 7,90 €) 500 g **3,95 €**

Ger. Kartoffelwurst (1 kg 9,90 €) / 500 g **4,95 €**

Im Imbiss täglich Hausmannskost frisch für Sie zubereitet. Unser Rindfleisch kommt diese Woche vom Landwirt Reichert aus Rüddingshausen.

Metzgerei Christ 35315 Homberg, Ober-Ofleiden, Tel. (06633) 233 www.lieblingsmetzgerei.de

Hauptgeschäft Ober-Ofleiden im Ohmcenter

Filiale Nieder-Gemünden im tegut ☎ 0 66 34 / 91 87 26

Filiale Kirtorf im tegut ☎ 0 66 35 / 91 92 91

Veranstaltungen

Erlebnis · Kultur · Genuss & vieles mehr…

Veranstaltungen in Homberg (Ohm)

Datum, Ort, Veranstaltung

17.05.2017
19:30 Uhr
Treffen im ev. Gemeindehaus wegen Jubiäum MAG und
Beteiligung Stadtfeuerwehrtag in Maulbach
Landfrauenverein Maulbach

20.05.2017
Oldtimer-Ausstellung
Oldtimerfreunde Deckenbach

20.05.2017
20:00 Uhr
Kultureller Abend
Dorfverein „Unser Nieder-Ofleiden“
DGH Nieder-Ofleiden

21.05.2017
10:00 Uhr
Konfirmation
Ev. Pfarrei Deckenbach

21.05.2017
10:00 Uhr bis 14:30 Uhr
Schächerbachtour - Geführte Wanderung
Stadt Homberg (Ohm)
Treffpunkt: Stadthallenparkplatz
7,- Euro inkl. kleinem Imbiss am Schwarzen Meer
Anmeldung erforderlich: gardyundgisi@freenet.de, Tel.: 06633-7106

21.05.2017
15:00 Uhr bis 17:00 Uhr
Sonderausstellung „Ach Bub, das is doch noch vom Kriech“
Stadt Homberg (Ohm)
Museum im Alten Brauhaus, Brauhausgasse

23.05.2017
14:30 Uhr
Seniorennachmittag
Stadt Homberg (Ohm)
Stadthalle Homberg (Ohm)

Veranstaltungen in Amöneburg

Datum, Ort, Veranstaltung

19.05.,
Maiandacht
Frauengemeinschaft Erfurtshausen und Seelsorgeeinheit Amöneburg, Marien- Grotte Erfurtshausen, 19.00 Uhr

20.05.,
Konzert
Gemischter Chor „Tafelrunde“ Amöneburg, Aula Stiftsschule

24.05.,
Hoasefest
Hoaseverein Rüdigheim, Festplatz

Veranstaltungen in Gemünden

21.05.2017
11:00 „Gründungsfeier Katharinengem. Gemünden mit mittelalterl. Flair/ Markt“ um die Kirche Nieder-Gemünden
Ev. Katharinengemeinde Gemünden

"*Ein Lied kann eine Brücke sein*"

Einladung

zum Chorkonzert

Erleben Sie moderne und traditionelle Chormusik mit den Sängerinnen und Sängern der „*Tafelrunde*".

- **Der Gemischte Chor der „Tafelrunde",**
- **der „CantAmana Chor" und**
- **der Jugendchor „Voices of castle"**

präsentieren Ihnen international bekannte Schlager, Volkslieder, aktuelle Charthits sowie Rock`n Roll & Bluessongs unter der Leitung von Jürgen Pöschl.

Wir freuen uns auf Ihren Besuch am

Samstag, 20. Mai 2017, um 19.30 Uhr,

in der Aula der Stiftsschule St. Johann Amöneburg

Der Eintritt ist frei.

Veranstalter: Gemischter Chor „Tafelrunde" 1879 e. V. Amöneburg

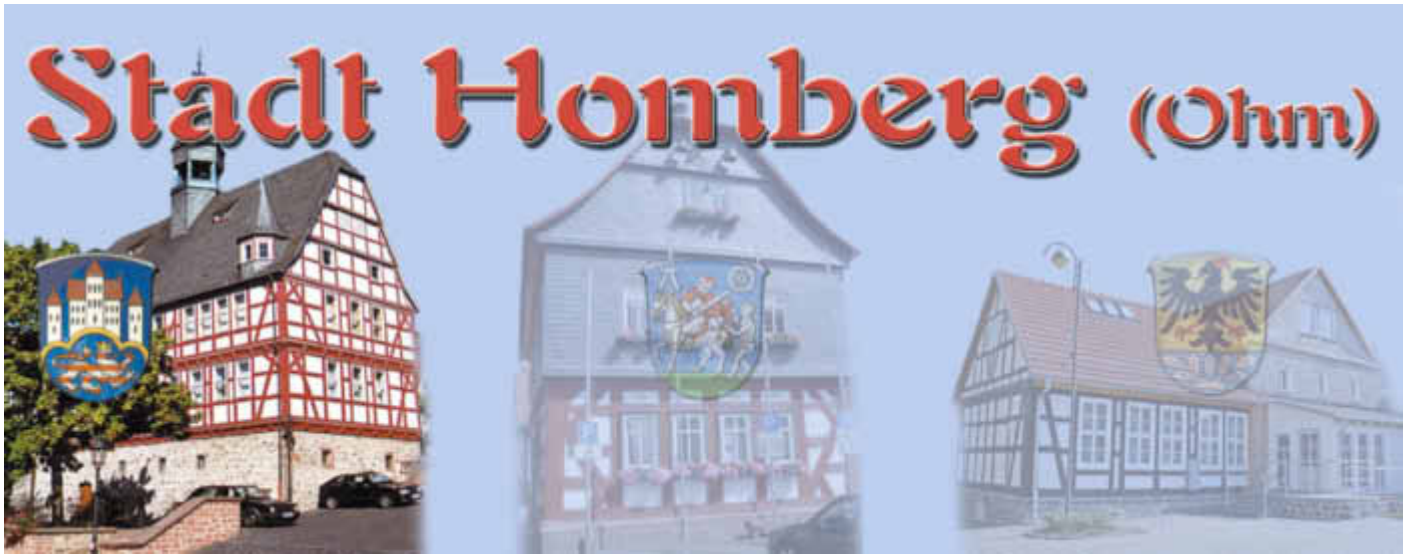

5. Oldtimerausstellung der Oldtimerfreunde Deckenbach

20. Mai *Dämmerschoppen ab 18.00 Uhr*

21. Mai *Ausstellung historischer Fahrzeuge, Maschinen und Gerätschaften aus der Land- und Forstwirtschaft*

Für das leibliche Wohl ist gesorgt

Thema 2017: ***Alles über Holz***

Attraktionen:
- *Sportholzfäller aus der Königsklasse Lars Seibert*
- *selbstfahrende Holzschneidemaschinen*
- *Holzschnitzer*
- *Stiftedrescher mit Standmotorantrieb*
- *Rennbulldog, Dreschmaschine und vieles mehr ...*

Eintritt frei!

20. - 21. Mai 2017

Sportholzfällen *LIVE* mit *LARS SEIBERT*

bekannt aus der Stihl Timbersport Series

Show-Zeiten:
12.00 Uhr
&
15.00 Uhr

Bekanntmachungen

NATÜRLICH HOMBERG OHM
WUNDERBAR WANDERBAR

Stadt Homberg

Wichtige Telefonnummern für Sie!

Notruf

Notruf/Polizei	110
Notruf/Feuerwehr und Unfallrettung	112
Rettungsdienst	06641/19222
Polizeistation Alsfeld	06631/9740

Achtung!
Notruf/ Feuerwehr und Unfallrettung
für Stadtteil Nieder-Ofleiden 06641/19222

Publikumszeiten der Stadtverwaltung

Montag - Freitag	von 08.30 bis 12.00 Uhr
Montag	von 14.00 bis 18.00 Uhr

sowie nach Vereinbarung

Sprechstunden der Bürgermeisterin

nach Vereinbarung
Internet
Homepage www.homberg.de
zentrale E-mail stadt@homberg.de

Telefonanschlüsse

Stadtverwaltung, Zentrale	**184-0**
Telefax Hauptverwaltung	184-50
Telefax Bau-/Finanzverwaltung	184-49
Telefax Zulassungsstelle	184-47
Telefax Bauhof	911 04 56
Telefax Feuerwehr	64149
Telefax Kläranlage	06429/8290909
Telefax KiTa Hochstraße	5558
Telefax Schwimmbad	642305
Die Bürgermeisterin	
Frau Bürgermeisterin Claudia Blum	
Sekretariat:	
Frau Deeg	184-21
Frau Heidt-Kobek	184-23
Kultur, Tourismus, Öffentlichkeitsarbeit, Marktwesen, Ohmtal-Bote:	
Frau Dr. Bick	184-22
E-Mail: ohmtalbote@homberg.de	
Tourist Information	
Tourist-info@homberg.de	184-43
Hauptverwaltung	
Amtsleiter, Ordnungsamt:	
Herr Haumann	184-24
Gewerbe- und Standesamt:	
Herr Dluzenski	184-25
Pass-, Meldewesen, Fundbüro:	
Herr Böcher/ Frau Klaper	184-29/26
Personalwesen:	
Frau Nierichlo	184-27
Frau Jarkow	184-28
Verwalt. Kindertagesstätten:	
Frau Myska	184-51
Zulassungsstelle:	
Frau Claar	184-48
Finanzverwaltung	
Amtsleiterin:	
Frau Hisserich	184-34
Stadtkasse:	
Frau Weber/ Frau Helfenbein	184-39/35
Steueramt:	
Herr Schmitt	184-36
Rechnungswesen:	
Frau Reiß	184-33
Bauverwaltung	
Amtsleiter, Tiefbau, Wasserversorgung und Abwasserreinigung	
Herr Rühl	184-32
Hochbau, Baurechtl. Stellungnahme:	
Herr Döhler	184-38
Friedhofswesen, Verwaltung städtischer Gebäude:	
Herr Strauch, Herr Tost	184-31/301
Liegenschaften:	
Frau Seibert/ Frau Kraft	184-46/44
Bauhof	9110455
Mo. - Do 07.00 - 16.00 Uhr	
Fr. 07.00 - 12.00 Uhr	
Bereitschaftsdienst Wasserversorgung	0162/8279451
Kindergärten	
Kindertagesstätte Hochstraße	5551
Krabbelhaus Friedrichstraße	5537
Kindertagesstätte Büßfeld	5586
Kindertagesstätte Nieder-Ofleiden	06429/7126
Ev. Kindergarten Maulbach	1568
Koordinationsstelle Kindertagespflege	06641/977-420
Sonstige Einrichtungen	
Feuerwehrstützpunkt: Herr P. Pfeil	2 12
Kläranlage	06429/495
Schwimmbad	9110040
Stadthalle	12 18
Diakoniestation Ohm/Felda	06400/959949-0
Familienzentrum	3959805
Ortsvorsteher/innen	
Appenrod - Herr Fleischhauer	5577
Bleidenrod - Herr Buch	06634/917446
Büßfeld - Herr Beyer	7456
Dannenrod - Herr Wagner	0173/8625086
Deckenbach - Herr Reiß	5372
Erbenhausen - Herr Österreich	06635/961016
Gontershausen - Kein Ortsbeirat	
Haarhausen - Herr Reinhardt	7149
Höingen - Herr Gemmer	7122
Homberg - Herr Christ	1634
Maulbach - Herr Justus	3959715
Nieder-Ofleiden - Herr de Haan	06429/921752
Ober-Ofleiden - Frau Feyh	5234
Schadenbach - Herr Lenhart	5536
Schulen	
Grundschule Homberg	814
Gesamtschule Ohmtal	5075

Sitzung des Ortsbeirates Homberg

Einladung

Am Donnerstag, den 1. Juni 2017, findet in Homberg (Ohm), Kernstadt eine Sitzung des Ortsbeirates statt.
Die Sitzung beginnt um 20.00 Uhr, in ehemal. Sozialstation (an der Stadtkirche)

Tagesordnung:
1 Eröffnung und Begrüßung
2 Feststellung der Beschlussfähigkeit
3 Protokollgenehmigung 24. November 2016
4 Parkplätze an der Straße „Zum Georgentor“
5 Stellungnahme zu Anhalter Haltestellen und Hundekot-Beutelspender
6 Verschiedenes

Homberg (Ohm), den 14. Mai 2017

gez.: Klaus Christ
(Ortsvorsteher)

Sitzung des Ortsbeirates Maulbach

Einladung

Am **Donnerstag**, dem **18.05.2017**, findet in Homberg (Ohm), Stadtteil Maulbach eine Sitzung des Ortsbeirates statt.
Die Sitzung beginnt um **20:00 Uhr** im **DGH Maulbach, im Büro des Ortsvorsteher** und ist öffentlich.

Tagesordnung:
1. Eröffnung und Begrüßung
2. Feststellen der Beschlussfähigkeit
3. Bericht des Ortsvorstehers
4. Bericht über den Stand der aktuellen Projekte durch die Projektveranwortlichen / Beratung
5. Vorstellung des Projektes Blumenwiese durch die Vogel und Naturschutzgruppe Maulbach
6. Stadtfeuerwehrtag 2017 in Maulbach
7. Verschiedenes

Nicht öffentlicher Teil:
8. Neubaugebiet Maulbach

Homberg (Ohm), den : 04.05.2017

gez. Ralf Justus, Ortsvorsteher

Stellenausschreibung

Die Stadt Homberg (Ohm) sucht zum nächstmöglichen Zeitpunkt

eine Führungskraft für den städtischen Bauhof

in Vollzeit (39,0 Stunden/Woche).

Unsere Stadt, am Rande des Vogelsbergs in reizvoller Landschaft gelegen, ist ein attraktiver Wohn-, Arbeits- und Freizeitort. In der Kernstadt mit mittelalterlichem Fachwerkzentrum und den 13 Stadtteilen leben rund 7.500 Einwohner.

Zu Ihrem zukünftigen Aufgabenprofil gehören insbesondere folgende Tätigkeiten:

- Organisation und Überwachung aller im Bauhof anfallenden Arbeiten für die städtischen Einrichtungen/ Liegenschaften/ Grünanlagen, sowie die Organisation des Winterdienstes
- Personalführung
- Vorausschauende, zweckmäßige und wirtschaftliche Personal-, Fahrzeug-, Material – und Geräteplanung
- Eigenverantwortliche Mittelbewirtschaftung für Material, Verbrauchsstoffe und Geräte im Rahmen des Budgets
- Übernahme der Unternehmerpflicht im Bereich Arbeitssicherheit
- Kostenkalkulation
- Optimierung von Arbeitsabläufen

Unsere Erwartungen an Sie:

- Erforderlich ist eine mehrjährige Berufs- u. Führungserfahrung.
- Eine abgeschlossene Ausbildung im Bereich Garten- u. Landschaftsbau oder Straßenbau, eine entsprechende Fortbildung zum Meister wäre wünschenswert.
- Eigeninitiative und selbstständiges Handeln.
- Durchsetzungsvermögen, Führungskompetenz und Teamfähigkeit.
- Flexibilität, Belastbarkeit und Verantwortungsbereitschaft.
- Führerschein der Klasse B (C wäre wünschenswert).
- Kenntnisse in den MS-Office Standardprogrammen.
- Kenntnisse der Software Dinob wären von Vorteil.
- Bereitschaft zur Ableistung von Wochenenddienst sowie zur Rufbereitschaft.
- Bereitschaft zur Fortbildung.
- Aufgrund des Tätigkeitsprofils und der damit verbundenen Einsatzzeiten wäre ein ortsnaher Wohnsitz vorteilhaft.

Wir bieten Ihnen eine interessante, vielseitige und anspruchsvolle Aufgabe sowie eine Vergütung nach dem TVöD (entsprechend den persönlichen Voraussetzungen) mit den sozialen Leistungen des öffentlichen Dienstes einschl. Zusatzversorgung. Das Arbeitsverhältnis ist unbefristet. Schwerbehinderte werden bei gleicher Eignung bevorzugt.

Ihre aussagekräftigen Bewerbungsunterlagen senden Sie bis spätestens **02.06.2017** an:

Magistrat der Stadt Homberg (Ohm)
Personalabteilung
Marktstraße 26
35315 Homberg (Ohm)

Stellenausschreibung

Freibadsaison 2017

Die Stadt Homberg (Ohm) sucht zum nächstmöglichen Zeitpunkt für das städtische Freibad

eine/n Kassierer/in.

Sie haben Spaß am Umgang mit Menschen, sind flexibel und können auch kurzfristig eingesetzt werden? Dann suchen wir Sie als Unterstützung für unser Kassenteam im städtischen Freibad.

Es handelt sich um eine geringfügige Tätigkeit die für die Dauer der Badesaison befristet ist, für den Einsatz als Kassierer/in sollten Sie volljährig sein.

Bei Interesse melden Sie sich bitte bis spätestens 26.05.2017 bei:

Magistrat der Stadt Homberg (Ohm)
Personalverwaltung
Marktstraße 26
35315 Homberg (Ohm)

Homberg (Ohm), den 08.05.2017

Straßenbauarbeiten in Erbenhausen in der Straße „Am Mäuerchen“

Voraussichtlich ab Ende Mai 2017 beginnt die Ausführung der Straßenbauarbeiten in der Straße „Am Mäuerchen“ im Stadtteil Erbenhausen.

Beauftragt ist hierzu die Firma Giebel Tief- und Straßenbau AG aus Eiterfeld/Fulda.

Vor dem eigentlichen Beginn der Bauarbeiten wird die Firma Giebel nochmals alle betroffenen Anlieger zum Baubeginn mittels Wurfzettel informieren und dabei auch die Kontaktadressen für den zuständigen Bauleiter und den vor Ort tätigen Polier übermitteln.

Die Ausführung der Arbeiten wird zur Folge haben, dass eine permanente Andienung der einzelnen Grundstücke nicht immer möglich sein wird. Die ausführende Firma wird bei den Arbeiten darauf achten, dass die Behinderung zur Anfahrt der einzelnen Grundstücke auf das unbedingt notwendige Maß beschränkt bleibt.

Um Kenntnis und Beachtung wird gebeten.

Claudia Blum
Bürgermeisterin

Fortführung Radwegebau R6, Ohmtalbahn, im Stadtteil Nieder-Ofleiden

Voraussichtlich in der 21. KW beginnen die Ausführungen zur Erneuerung des Brückenbauwerkes über die Ohm im Stadtteil Nieder-Ofleiden in Verlängerung der Industriestraße.

Beauftragt ist hierzu die Firma Kropp GmbH aus Großenlüder/Fulda.

Für die Nutzer des Radweges aus Richtung Ober-Ofleiden/Gontershausen kommend wird eine Umleitungsstrecke innerhalb landwirtschaftlicher Wege Richtung Schweinsberg ausgewiesen. Dort kann dann der R6 weiterführend Richtung Kirchhain befahren werden.

Durch die komplette Erneuerung des Brückenbauwerkes ist eine Überquerung der Ohm an dieser Stelle für die Dauer der Bauarbeiten nicht möglich.

Um Kenntnis und Beachtung wird gebeten.

Claudia Blum
Bürgermeisterin

Öffnungs- und Sprechzeiten

Sprechzeiten

Erreichen der Stadtverwaltung für behinderte Mitbürger

Für (geh-)behinderte Mitbürger ist links neben der Rathaustreppe eine Behindertenklingel eingerichtet. Gegebenenfalls ist eine vorherige telefonische Anmeldung unter 06633/184-0 vorteilhaft.

Am neuen Verwaltungsgebäude sind ein behindertengerechter Eingang von der Straße Grot sowie ein Behindertenparkplatz eingerichtet.

Öffnungszeiten der Zulassungsstelle

Montag:	08.30 Uhr - 11.30 Uhr
	14.00 Uhr - 17.30 Uhr
Dienstag bis Freitag:	08.30 Uhr - 11.30 Uhr

Ortsgerichte/Schiedsmann

Ortsgericht Homberg I
OG-Vorsteher Holger Wolf,
Homberg, Böhmer Weg 3 — 91 10 400
zuständig für Homberg (Ohm)

Ortsgericht II
OG-Vorsteher Walter Maiß,
Homberg-Appenrod, Ludwigstraße 4 — 96 07 0
zuständig für die Stadtteile:
Maulbach, Appenrod, Erbenhausen, Dannenrod

Ortsgericht III
OG-Vorsteher Willy Schäfer
Homberg-Büßfeld, Bleidenröder Straße 15 — 75 22
zuständig für die Stadtteile:
Deckenbach, Höingen, Schadenbach, Büßfeld, Bleidenrod

Ortsgericht IV
OG-Vorsteher Gerhard Kuntz
Homberg/Ober-Ofleiden, Tannenweg 17 — 51 46
zuständig für die Stadtteile:
Ober-Ofleiden, Gontershausen, Haarhausen, Nieder-Ofleiden

Schiedsmann

Schiedsmann
Klaus Kirbach, Marktstraße 23,
(im Verwaltungsgebäude gegenüber dem Rathaus)
Termine nur nach tel. Vereinbarung unter: — 06633/7849

Öffnungszeiten der Spiel- und Lernstube Homberg

für Kinder von 6 bis 12 Jahren
Dienstag und Donnerstag — 15.00 bis 17.30 Uhr
Stadtteil Ober-Ofleiden, Welckerstr. 1
(in den Ferien und an Feiertagen geschlossen)
Für Nachfragen: 0151/46757054

Öffnungszeiten „Museum im Alten Brauhaus“

Brauhausgasse

Sonntags 15.00 bis 17.00 Uhr
oder nach Vereinbarung unter Tel.: 06633/184-31 oder 7505

Rentenberatung

Sprechtage des Versichertenältesten der Deutschen Rentenversicherung, Jürgen Klein:
Jeden **ersten und dritten Mittwoch im Monat** von 13:00 Uhr bis 17:00 Uhr im Familienzentrum, Frankfurter Straße 1, 35315 Homberg (Ohm)
Terminvereinbarung telefonisch unter (06630)298 oder kleinmeiches@web.de
Ständiger Sprechtag der Deutschen Rentenversicherung in Marburg, Softwarecenter 5a (alte Jägerkaserne)
Terminvereinbarung unter (06421) 8041000

Öffnungszeiten der Stadt- und Schulbibliothek

(Gesamtschule, Hochstraße):

Dienstags	von 14:30 Uhr bis 17:30 Uhr
Mittwochs	von 10:00 Uhr bis 11:30 Uhr
Freitags	von 14:30 Uhr bis 17:30 Uhr

In den Schulferien geschlossen

Öffnungszeiten der Kleiderkammer im Familienzentrum

dienstags von **9.30 Uhr bis 11.30 Uhr** (ausgenommen bleiben gesetzliche Feiertage).
Neben Kleidung, Schuhen, Rucksäcken, Koffern und Sporttaschen finden sich dort auch noch viele andere Gebrauchsgegenstände (Spielsachen, Geschirr …). Die Kleiderkammer lebt von Spenden, die herzlichst angenommen werden. Eine Auflistung der benötigen Dinge findet sich auf der Homepage des Familienzentrums (www.familienzentrum-homberg-ohm.de).
Kleider können während der Öffnungszeiten von Bedürftigen geholt werden, Abgabe bitte nur nach vorheriger Absprache. Die Garderobe ist jedoch für Nehmer nicht völlig kostenlos, es wird um eine geringe Spende gebeten.
Rückfragen bitte unter E-Mail: cenders@homberg.de oder Tel.: 06633 - 184 42

Eintrittspreise Schwimmbad Homberg (Ohm)

Tageskarten:

Erwachsene	**3,00 €**
Kinder 6 – 17 Jahre,	**2,00 €**
Schüler ab 18 Jahre,	
Studenten, Wehrpflichtige,	
Ersatzdienstleistende,	
Schwerbehinderte ab 50 %,	
Empfänger von Transferleistungen	
Duschmarken	**0,50 € Erwerb an der Kasse**
Kinder unter 6 Jahren sind frei	
Dauerkarten	
Erwachsene	**70,00 €**
Ehepaare	**120,00 €**
Schüler ab 18 Jahre,	
Studenten, Wehrpflichtige,	
Ersatzdienstleistende,	
Schwerbehinderte ab 50 %	**40,00 €**
Familienkarte	**140,00 €**
(Eltern mit eigenen Kindern bis 18 Jahre)	
1. Kinderdauerkarte bis 18 Jahre	**35,00 €**
2. Kinderdauerkarte bis 18 Jahre	**30,00 €**
ab 3. Kinderdauerkarte bis 18 Jahre **frei**	
Zehnerkarten	
Erwachsene	**28,00 €**
Kinder	**16,00 €**
ist übertragbar, gültig ab Kauf und im Folgejahr	

Empfänger von Transferleistungen
(Arbeitslosengeld II, Sozialgeld, Hilfe zum Lebensunterhalt oder Grundsicherung, Ergänzende Hilfe zum Lebensunterhalt oder Hilfen nach dem Bundesversorgungsgesetz, Leistungen nach dem Asylbewerbungsleistungsgesetz, Leistungen der Kinder – und Jugendhilfe) können gegen Vorlage des Leistungsbescheides an der Schwimmbadkasse eine Ermäßigung erhalten. Berechtigt sind Bürger der Stadt Homberg (Ohm).
Die Ermäßigung für Dauer- und Zehnerkarten beträgt 50% des gültigen Tarifs
Diese Gebührenordnung tritt am Tage der Bekanntmachung in Kraft.
Homberg (Ohm), den 26.04.2017

Der Magistrat der
Stadt Homberg (Ohm)
Claudia Blum
Bürgermeisterin

Öffnungszeiten des städtischen Schwimmbades unabhängig von der Witterung

Außerhalb der Sommerferien

Montag - Freitag	12:30 – 19:30 Uhr
Samstag, Sonntag	
Brücken- und Feiertage	10:00 – 19:30 Uhr
Frühschwimmen:	
Montag, Mittwoch	
und Freitag	7:00 - 9:00 Uhr

Kassenschluss und letzter Einlass
1 Stunde vor Schließung des Schwimmbades

Innerhalb der Sommerferien

Montag – Sonntag	10:00 – 19:30 Uhr
Frühschwimmen:	
Montag, Mittwoch	
und Freitag	7:00 - 9:00 Uhr

Kassenschluss und letzter Einlass
1 Stunde vor Schließung des Schwimmbades

Claudia Blum
Bürgermeisterin

Familienzentrum Homberg (Ohm)
-Angebote für Homberg (Ohm) und Stadtteile-

Beratungsangebote

Gerade in besonderen Lebenssituationen ist es manchmal schwierig, ganz alleine zurechtzukommen. Wir bieten Ihnen deshalb unsere Begleitung für alle Fragen rund um die Familie, Kinder und Erziehung sowie beim Umgang mit Ämtern an. Gerne nehmen wir uns auch Zeit, mit Ihnen gemeinsam nach Unterstützungsmöglichkeiten zu suchen.
Wir bieten an und vermitteln:

- **die familienrechtliche Erstberatung (kostenpflichtig durch einen Anwalt)**
- **die Sozialberatung**
- **die Familien- und Erziehungsberatung**
- **die Schwangerenkonfliktberatung**

Öffnungszeiten von Café, Tauschbibliothek und Lesezimmer

Mo, Di, Mi und Do von 8.30 - 12.00 Uhr sowie
Di und Do von 13.30 - 16.30 Uhr
Themennachmittage:
Jeden Dienstag von 14.30 - 16.30 Uhr offenes Strickcafé
Jeden Donnerstag von 14.30 - 16.30 Uhr geselliger Spiele-Nachmittag
Gerne dürfen Sie bei uns mitgebrachte Speisen verzehren oder Kaffeespezialitäten vor Ort genießen.
Die Mitarbeiter des Familienzentrums freuen sich auf Sie!

Zeitungsleser wissen **MEHR!**

Strickcafé im Familienzentrum Homberg (Ohm)

Im Familienzentrum Homberg (Ohm), Frankfurter Str. 1, können Neuanfänger und Geübte sich immer **dienstags** in lockerer Runde von **14.30 Uhr bis 16.30 Uhr** zusammensetzten, um gemeinsam zu stricken, häkeln, sich auszutauschen oder einfach nur, um in angenehmer Atmosphäre einen Kaffee zu trinken.
Information unter www.familienzentrum-homberg-ohm.de oder E-Mail: cenders@homberg.de

Öffnungszeiten des Jugendzentrums „HotSpot“

(im Familienzentrum)

Dienstags von 15.00 - 18.00 Uhr (für Schüler ab der 5. Klasse)
Jeden ersten Freitag des Monats „Freundschaftsabend“
Jeden zweiten Sonntag des Monats „Familienabend“
(für nähere Infos zu den Themenabenden bitte separate Werbung beachten)

- An Feiertagen geschlossen -
- In den Ferien laut Aushang geöffnet -

Freundschaftsabend im HotSpot

an jedem 1. Freitag des Monats

von 18.30 Uhr bis 22.00 Uhr*

Sich mit Freunden treffen, quatschen, die vorhandenen Spielgeräte nutzen und die Zeit genießen. Im Laufe des Abends immer mit einem zum Thema „Freundschaft“ passenden Filmbeitrag (manchmal in 3D) auf Hombergs wahrscheinlich größter Leinwand. Eintritt frei. Getränke und Knabbereien gibt´s günstig zu kaufen. Nähere Infos sowie Anmeldungen unter ohmegahomberg@yahoo.de**.**
Ab der 5. Schulklasse – maximal 18 Teilnehmer!
Der Freundschaftsabend ist ein Kooperationsprojekt zwischen der Stadt Homberg, der Jugendgruppe OhMega sowie dem ev. Kirchspiel Ober-Ofleiden *außer in den Ferien und an Feiertagen

Familienabend im HotSpot

an jedem zweiten Sonntag des Monats

von 17 Uhr bis 20 Uhr*

Egal, ob mit Eltern, Großeltern, Geschwistern oder alleine mit Freunden. Einen gemütlichen Sonntagabend im HotSpot verbringen, die Spielgeräte nutzen und einen Familien-Filmbeitrag (manchmal auch in 3D) genießen. Knabbereien, frisches Popcorn und Getränke gibt es günstig zu kaufen. Der Eintritt ist frei. Ab 6 Jahren. Nähere Infos sowie Anmeldungen unter ohmegahomberg@yahoo.de**. Erwachsene nur in Begleitung von Kindern – maximal 18 Teilnehmer!**
Der Familienabend ist ein Kooperationsprojekt zwischen der Stadt Homberg, der Jugendgruppe OhMega sowie dem ev. Kirchspiel Ober-Ofleiden *außer in den Ferien und an Feiertagen

Beratung des VdK im Familienzentrum Homberg (Ohm)

Jeden **3. Donnerstag im Monat ab 17.00 Uhr** bietet der VDK - Kreisverband Alsfeld - durch Frau Helma Schnell-Kretschmer die Möglichkeit, sich in allen sozialrechtlichen Angelegenheiten (z.B. Schwerbehinderten-, Bundessozialhilfe- und Arbeitsförderungsgesetz, Kriegsopferversorgung sowie der gesetzlichen Renten-, Kranken-, Pflege- und Unfallversicherung) im Familienzentrum beraten zu lassen.
Terminvereinbarungen unter Tel.: 06631-3556

VdK - Homberg / Familienzentrum Homberg (Ohm)

Jeden **1. Montag im Monat** findet ein **„Kaffeenachmittag“** um 14:30 Uhr im Familienzentrum Homberg (Ohm), Frankfurter Str. 1, statt. Sollte der Termin auf einen Feiertag fallen, wird er auf die kommende Woche Montag verschoben.
Wir freuen uns auf Eure Teilnahme.
Bitte um Anmeldung bei :
Sigrun Rühl: 06633/ 3959300 oder
Andrea Dechert: 06633/ 3959872

der Vorstand

Einladung zur Krabbelgruppe

Keine Lust mehr, nur zu Hause zu sein?
Interesse am gemeinsamen Austausch?
Sehen, wie sich Dein Kind in der Gruppe entwickelt?
Wir geben Euch den Raum und Rahmen dafür …
Wer: Kinder von 0 - 3 Jahren mit Mama, Papa, Oma oder sonstigen Angehörigen
Wo: Saal des Familienzentrums
Wann: Immer dienstags von 10.00 - 11.30 Uhr
Unkostenbeitrag : 2,00 EUR
Einfach vorbeischauen und mitmachen.

Frauenfrühstück international

Jeden **2. Mittwoch im Monat** sind alle Frauen aus Homberg (Ohm) und den Stadtteilen zu einem gemütlichen Beisammensein und Kennenlernen im Café des Familienzentrums eingeladen.
Uhrzeit: 9.30 Uh - 11.30 Uhr
Ort: Café des Familienzentrums Homberg (Ohm), Frankfurter Str. 1.
Es ist schön, wenn jede Frau eine landestypische Leckerei aus Ihrem Herkunftsland mitbringt. Doch nicht nur Ayse, Leyla und Giulia sind hiermit angesprochen, wir freuen uns auch über Sabine, Gertrud, Michaela… Getränke gibt es vor Ort.
Fragen bitte an Heike Schmied Tel. 06633/6294
oder Zelis Gül 06633/642862

Ferienspiele 2017

Auch in diesem Jahr wird Euch das Familienzentrum Homberg (Ohm) ein vielfältiges Ferienspielprogramm bieten. Die Ferienspiele werden in dem Zeitraum vom 03.07.2017 bis 11.08.2017 stattfinden und richten sich an die Schülerinnen und Schüler in Homberg Ohm sowie an die Kinder und Jugendlichen aus den Stadtteilen.
In diesem Jahr haben sich wieder viele ortsansässige Vereine und Einzelveranstalter engagiert, um das Programm zu verwirklichen. An dieser Stelle ein ganz herzliches Dankeschön.
Darüber hinaus sind in diesem Jahr auch einige Aktionen für Jugendliche ab 12 Jahren angedacht. Unter anderem findet wieder ein Erste-Hilfe Kurs in der Kooperation mit dem Kreisverband Alsfeld statt. Weiter wird es eine Fahrt in den Freizeitpark und eine Kanutour geben. Dies sind nur einige wenige Unternehmungen, welche Euch sicherlich viel Spaß bereiten werden.
Ab Montag, den 15.05.2017, sind die Programmhefte erhältlich. Zum einen werden diese in der Grund- und Gesamtschule Homberg ausgegeben, zum anderen können diese auch im Familienzentrum Homberg (Ohm) (Frankfurter Straße 1 in 35315 Homberg (Ohm) abgeholt werden.
Das Anmeldeformular für die Ferienspiele liegt dem Programmheft bei, kann aber auch auf der Webseite des Familienzentrums (http://www.familienzentrum-homberg-ohm.de/ferienspiele/) runtergeladen, oder in ausgedruckter Form im Familienzentrum abgeholt werden.
Die ausgefüllten Anmeldungen müssen per Mail, per Post oder persönlich wieder im Familienzentrum Homberg (Ohm) abgegeben werden.
Wir freuen uns auf viele Anmeldungen von Euch.

Euer Team des Familienzentrums

Veranstaltung der Senioren derGroßgemeinde Homberg (Ohm) im Monat Mai 2017

„Wir singen, musizieren und tanzen in den Mai…“

Am Dienstag**, den 23. Mai um 14:30 Uhr,** findet in der Stadthalle in Homberg (Ohm) ein Seniorennachmittag statt.
„Wir singen, musizieren und tanzen in den Mai…“ Getreu diesem Motto laden wir alle Seniorinnen und Senioren der Großgemeinde zu einem vergnüglichen Nachmittag in die Stadthalle von Homberg (Ohm) ein. Neben den altbekannten Akteuren wird sie das Pfarrerehepaar Brigitte und Werner Schrag, der evangelische Frauenchor Ober-Ofleiden, die Flötengruppe der Grundschule und das Tanzstudio Top Fit durch den Nachmittag begleiten.
Auch für das leibliche Wohl ist gesorgt. Es wird selbstgebackene Kuchen vom Tanzkreis und dazu frisch gekochten Kaffee geben.
Wir freuen uns auf einen vergnüglichen schwungvollen Nachmittag mit Ihnen.
Übungsstunden für den Seniorennachmittag
Für diesen Seniorennachmittag werden zwei Übungsstunden angesetzt:
1. Übungsstunde – **Dienstag, 16.05.2017, 14:30 Uhr, im Familienzentrum**
2. Übungsstunde – **Montag, 22.05.2017, 15:30 Uhr, in der Stadthalle.**
Homberg (Ohm), im Mai 2017

gez. Claudia Blum
(Bürgermeisterin) Ihr Team vom Familienzentrum

✓ Aktuell ✓ Erfolgreich ✓ Informativ

Ihr Mitteilungsblatt

Bürgerinfo

Informationen zur Müllentsorgung:

Nichtentleerung Müllgefäße

Bei Nichtentleerung eines Müllgefäßes können Sie sich an folgende Entsorger wenden:
Hausmülltonnen:
Firma Knettenbrech + Gurdulic GmbH, Tel.: (06659) 9788-88;
Gelbe Tonne:
Firma Knettenbrech + Gurdulic GmbH, Tel.: (06659) 9788-88;
Biomülltonnen:
Firma Knettenbrech + Gurdulic GmbH, Tel.: (06659) 9788-88;
Papiertonnen:
Firma Veolia Umweltservice, Tel.: (06641) 9180-10;
Sperrmüllabfuhr:
Firma Knettenbrech + Gurdulic GmbH, Tel.: (06659) 9788-88;

Neubestellung oder Rückgabe von „Gelben Tonnen“

Die Auslieferung und Abholung von „Gelben Tonnen“ findet durch die Entsorgungsfirma Firma Knettenbrech + Gurdulic GmbH statt. Bitte melden Sie sich unter der Tel.: (06659) 9788-88.

Sperrmüllanmeldung

Auch per Kurzbrief an:
Zweckverband Abfallwirtschaft Vogelsbergkreis
Am Graben 96
36341 Lauterbach
Per Fax (06641/9671-20)
Per E-Mail: info[at]zav-online.de
Per Online-Formular
oder per Telefon über die Sperrmüllhotline (06641/9671-22), welche immer von Montags - Donnerstags von 09:00 Uhr bis 12:00 Uhr und von 14.00 Uhr - 15.30 Uhr sowie Freitags von 09.00 Uhr - 12.00 Uhr Ihre Sperrmüllanmeldung persönlich entgegen nimmt.
Die Terminbenachrichtigung geht Ihnen per Post oder auf Wunsch per Telefon oder E-Mail zu

Die vorhandene Rubrik Sperrmüllabfuhrkarten ersatzlos streichen.

Annahmestelle für die Entsorgung

von Elektro-Kleingeräten aus privater Herkunft

Am Feuerwehrstützpunkt, Güntersteiner Weg 2 in 35315 Homberg (Ohm) werden
jeden ersten Montag im Monat zwischen 16.00 Uhr und 18.00 Uhr
Elektro-Kleingeräte aus privater Hand kostenlos zur Entsorgung entgegen genommen.
Sollte dieser Montag ein Feiertag sein, so ist der Termin am darauffolgenden Montag.
Bitte beachten Sie, dass hier nur Kleingeräte abgegeben werden können, die mindestens zwei Kanten von weniger als 50 Zentimeter Kantenlänge haben. Sie müssen frei von Verschmutzungen und Anhaftungen sein und dürfen nicht in zerlegtem und zerfleddertem Zustand sein. Es werden ausschließlich Geräte aus Privathaushalten und nicht von Gewerbetreibenden entgegen genommen.
Nachfolgend aufgeführte Elektrogeräte werden **nicht** angenommen: z.B.
- Leuchtstoffröhren,
- Gasentladungslampen,
- Monitore aller Art (mit Bildröhre oder Flachbild)
- Bildschirme aller Art (mit Bildröhre oder Flachbild)
- Batterien / Akkus

Bei der Sperrmüllsammlung werden weiterhin Elektroherde, Spülmaschinen, Fernsehgeräte, Kühl- und Tiefkühlgeräte (ohne Gebührenmarke) eingesammelt.

Psychosoziale Kontakt- und Beratungsstelle „Vogelsberger Lebensräume“

Hilfe für Menschen in seelischen Notlagen, Termine nach Vereinbarung unter Alsfeld, Am Ringofen 24, Tel.: (06631) 91 18 315, mit Frau van den Berg.

Neue Arbeit Vogelsberg

Wir holen ab:

Wiederverwertbare Elektrogroßgeräte	06631 / 96 41 70
Wiederverwertbare Gebrauchtmöbel	06631 / 96 41 19

Pflegestützpunkt Vogelsbergkreis

Der Pflegestützpunkt ist eine gemeinsame Einrichtung des Vogelsbergkreises und den gesetzlichen Kranken- und Pflegekassen.
Wir bieten ***neutrale, unabhängige und kostenlose*** Unterstützung bei Fragen rund um das Thema Pflege und Versorgung.
Unsere Beratung steht pflegenden Angehörigen sowie pflege- oder hilfsbedürftigen Menschen zur Verfügung.
Sie finden uns in Lauterbach, Goldhelg 20, im Gebäude des Landratsamtes.
Ansprechpartnerinnen
Monique Abel, Tel: 06641 977-2091,
monique.abel@vogelsbergkreis.de
Sabine Leskien, Tel: 06641 977-2092,
sabine.leskien@vogelsbergkreis.de
Internet: www.pflegestuetzpunkt-vogelsbergkreis.de

Schutzmann vor Ort

Verantwortlicher Schutzmann vor Ort in Homberg (Ohm) ist Polizeioberkommissar Udo Klar von der Polizeistation Alsfeld. Er wird von Polizeioberkommissarin Alexandra Jöckel unterstützt, um so eine noch größere Erreichbarkeit für die Bürger zu ermöglichen.
Die Schutzleute bieten bei Bedarf für die Bürgerinnen und Bürger Sprechstunden im Familienzentrum in der Frankfurter Str. 1 an.
Kontakt: E-Mail: svo-homberg.ppoh(@)polizei.hessen.de, Tel.: 06631/974-0

Öffnungszeiten der Kompostierungsanlage „Rote Kuh“

Die Kompostierungsanlage„Rote Kuh“ ist jeweils mittwochs von 17:00 bis 19:00 Uhr und samstags von 10:00 bis 12:00 Uhr zur Anlieferung von kompostierbarem Pflanzen- und Grünabfall geöffnet.
Die Annahme erfolgt kostenfrei.

Gästeführer gesucht

Schulung startet im Juni 2017

Die Stadt Homberg (Ohm) sucht motivierte Menschen, die Interesse und Freude daran haben, den Gästen die Schönheiten, geschichtlichen und kulturellen Besonderheiten unserer Stadt und ihrer Umgebung zu vermitteln.
In einer Kooperation der Stadt Homberg (Ohm) und der Kreisvolkshochschule des Vogelsbergkreises haben Interessierte ab Juni 2017 die Möglichkeit, eine grundlegende und kostengünstige Ausbildung zum Gästeführer zu absolvieren.
Im Rahmen von sieben praxisorientierten Terminen wird das allgemeine Handwerkszeug eines Gästeführers wie Auftreten vor Gruppen, Rhetorik und der Aufbau einer Führung, Fachwissen und Organisatorisches behandelt.
Gisela Hörle, eine erfahrene Kommunikationstrainerin, wird über die Volkshochschule zwei ganztägige Ausbildungseinheiten anbieten. Die erste Einheit findet am Samstag, 10. Juni 2017 statt und enthält Themen wie die Kommunikation mit und das Auftreten vor Gruppen sowie das Gestalten einer spannenden Gästeführung. In der zweiten Einheit am Samstag, 26. August 2017 wird das Gelernte in die Praxis umgesetzt. Zwischen diesen beiden Terminen der Volkshochschule wird den angehenden Gästeführer/innen an vier Abenden das nötige Detailwissen zu Stadtgeschichte, Natur und Geologie vermittelt. Als Referenten für diese Themenblöcke konnten der langjährige Gästeführer Hartmut Kraus und Kerstin Bär, Leiterin der Deutschen Vulkanologischen Gesellschaft – Sektion Vulkan Vogelsberg, gewonnen werden.
Die Ausbildungsreihe startet am Freitag, 02. Juni 2017 um 19.00 Uhr, mit einer Informationsveranstaltung im Homberger Rathaus, bei der Bürgermeisterin Claudia Blum die Details des Fortbildungsprogramms vorstellen und mit den interessierten Teilnehmern weitere Termine abstimmen wird.
Wenn Sie nun neugierig geworden sind und unsere Stadt gerne Gästen vorstellen möchten, dann seien Sie dabei und melden sich an!
Die Kosten für die Ausbildung liegen bei 50 Euro pro Teilnehmer. Die Teilnehmerzahl ist auf maximal 10 Personen begrenzt.
Nähere Auskünfte zum Ausbildungskonzept, Terminen und Kosten gibt Frau Dr. Bick, Fachbereich Kultur & Tourismus, Tel.: 06633-184-22, E-Mail: abick@homberg.de.
Interessenten werden gebeten, sich bis **spätestens zum 02. Juni 2017** bei ihr oder während des Informationsabends selbst anzumelden.

Gut informiert durch Ihre
Heimat- und Bürgerzeitung!

Sonderausstellung im Museum im Alten Brauhaus in Homberg

„Ach Bub, das is doch noch vom Kriech.“

Vom 21. Mai – 18. Juni,

geöffnet jeweils Sonntag, 15:00-17:00 Uhr

Die Jungs der 40er und 50er Jahre entdeckten in all ihren Spielbereichen, ob daheim, bei Freunden oder im Gelände Relikte aus der schlimmen Zeit 1939-45, des Zweiten Weltkrieges.
Die neugierigen und forschenden Kinder und Jugendlichen dieser Nachkriegszeit erhalten von Eltern bzw. Großeltern auf Fragen meist die karge Antwort: „Ach Bub, das is doch noch vom Kriech.“ Eigentlich aus heutiger Sicht wenig verwunderlich. Haben die Generationen vor uns doch genug mit dem Wiederaufbau der jungen Bundesrepublik Deutschland zu tun. Wohnungsmangel durch die Zerstörung unserer Städte, Aufnahme der zahlreichen Heimatvertriebenen, Väter, Ehemänner und Söhne sind gefallen. - Da denkt niemand an eine Aufarbeitung der gerade vergangenen Zeit in geistiger Hinsicht.
Wir Kinder aber finden ständig und überall irgendetwas. Ob im Keller, wo immer noch die gespenstischen Gasmasken hängen, ob Opas Zigarrenkiste, die ein abgegriffenes, fettiges Soldbuch, seine Erkennungsmarke und einige angekratzte Auszeichnungen beherbergt, die zerschlissene Jacke auf dem Dachboden in der Papa aus der Kriegsgefangenschaft heimkam. Auch die seltsam gefärbten Blechteile mit sonderbaren Ziffern und Luken versehen, die bei Onkel Ernst das Brennholz vor Regen schützen sollen. Auf Nachfrage höre ich nur von ihm: „Ach Bub, das is doch noch vom Kriech.“
Und so haben einige Gegenstände bis in unsere Tage überlebt. Eine kleine, mit Sicherheit nicht uninteressante Ausstellung von Sammelsurien der Nachkriegszeit zum Motto des diesjährigen Museumstages: „Spurensuche. Mut zur Verantwortung“

Unsere Jubilare

Wir gratulieren:

zum 85. Geburtstag am 18. Mai 2017
Frau Martha Schwarzer
Schillerstr. 35
Homberg (Ohm)

zum 85. Geburtstag am 20. Mai 2017
Frau Erika Ebert
Tannenweg 13
Homberg (Ohm)
OT Ober-Ofleiden

zum 80. Geburtstag am 20. Mai 2017
Herrn Ulrich Laut
Zur Hunnenburg 4
Homberg (Ohm)
OT Höingen

zum 100. Geburtstag am 21. Mai 2017
Frau Emma Donnerstag
Borngasse 10
Homberg (Ohm)
OT Bleidenrod

zum 80. Geburtstag am 21. Mai 2017
Herrn Alfred Lein
Büßfelder Str. 6
Homberg (Ohm)
OT Bleidenrod

zum 80. Geburtstag am 23. Mai 2017
Herrn Helmuth Ubrich
Schillerstr. 27
Homberg (Ohm)

Homberg (Ohm), 17.05.2017

Denken Sie rechtzeitig an Ihre: Danksagung
» Anzeigenannahme Tel. 03677/2050-0

Ehepaar Seim aus Maulbach feierte vor 50 Jahren seine Hochzeit

Am 6. Mai 2017 feierten Margot und Bernd Seim aus dem Homberger Stadtteil Maulbach ihre Goldene Hochzeit.
Zum Jubiläum des Ehepaares überbrachte Bürgermeisterin Claudia Blum die Glückwünsche des Magistrats, des Hessischen Ministerpräsidenten sowie des Vorsitzenden des Kreistages, Ortsvorsteher Ralf Justus gratulierte im Namen des Ortsbeirats.
Beide wünschten den Jubilaren vor allem Gesundheit und noch viele gemeinsame schöne Jahre.

Auf dem Foto ist das goldene Hochzeitspaar mit Bürgermeisterin Claudia Blum (re) und Ortsvorsteher Ralf Justus (li) zu sehen.

Ehepaar Nau aus Ober-Ofleiden feierte Diamantene Hochzeit

Erna und Berthold Nau aus dem Homberger Stadtteil Ober-Ofleiden feierten am 10. Mai 2017 ihren 60. Hochzeitstag.
Bürgermeisterin Claudia Blum überbrachte zum Jubiläum des Ehepaares die Glückwünsche des Magistrats und des Ortsbeirates, des Hessischen Ministerpräsidenten sowie des Landrates.
Sie wünschte dem Ehepaar bei ihrem Besuch alles Gute, Gesundheit und eine schöne weitere gemeinsame Zukunft.

Auf dem Foto ist das Jubelpaar mit Bürgermeisterin Blum zu sehen.

Bereitschaftsdienste

Ärztlicher Bereitschaftsdienst

kostenlos bundesweit gültige Rufnummer

Tel.: 116 117

Apotheken-Notdienst

Apotheken-Notrufnummer: 01801/ 555 777 9317

Mittwoch, 17.05.2017
Stadt Apotheke, Neustädter Straße 21, 36320 Kirtorf, Tel. (06635) 223

Donnerstag, 18.05.2017
Teich Apotheke, Niederkleiner Straße 5, 35260 Stadtallendorf, Tel. (06428) 921059

Freitag, 19.05.2017
Bahnhof Apotheke, Bahnhofstraße 12 ½, 35274 Kirchhain, Tel. (06422) 1050

Samstag, 20.05.2017
Felsen Apotheke, Frankfurter Straße 56, 35315 Homberg (Ohm), Tel. (06633) 1770
Alte Apotheke, Bahnhofstraße 22, 35279 Neustadt, Tel.: (06692) 919130

Sonntag, 21.05.2017
Die Thor Apotheke, Rathausgasse 4, 35260 Stadtallendorf, Tel. (06428) 921892

Montag, 22.05.2017
Storchen Apotheke, Mühlgasse 11, 35274 Kirchhain, Tel. (06422) 8992760

Dienstag, 23.05.2017
Haupt-Apotheke, Neustadt 9, 35260 Schweinsberg, Tel. (06429) 391

Mittwoch, 24.05.2017
Born-Apotheke, Hofackerstraße 11, 35274 Kirchhain, Tel.: (06422) 1885

Zahnärztlicher Notdienst

Der zahnärztliche Notdienst ist unter der folgenden zentralen Notrufnummer durch Telefonische Ansage zu erfahren:

Telefon: 0180 560 7011

Tierärztlicher Sonntagsdienst

Tierärztliche Gemeinschaftspraxis
Dr. G. Schäfer und Dr. J. Kräuter
Im Froschwasser 8,
35260 Stadtallendorf-Schweinsberg
Großtiere 06429/829105
Kleintiere 06429/1484
Tierärztin A. Sebald
Büßfelder Straße 11
35315 Homberg (Ohm), Stadtteil Bleidenrod
Groß- und Kleintiere 0172/3642969

Schutzambulanz Fulda

Kostenlose Hilfe für Opfer von Gestalttaten und Dokumentation von Gewaltfolgen - unabhängig von einer Strafanzeige. Vermittlung von individueller Unterstützung. Montag bis Freitag von 8-16 Uhr unter 0661 6006 1200. Zentrum Vital, Gerloser Weg 20, Fulda.
www.schutzambulanz-fulda.de

- Anzeige -

Sanfte Medizin ohne Nebenwirkungen

Akademische Lehrpraxis

ACHTUNG!

Neue **Telefonnummer:**

☎ **06675/1666**

erreichbar zwischen 18.00 und 20.00 Uhr

Dr. med. Michael Dörge
Schlitzer Straße 25
36272 Niederaula

Werbung bringt **ERFOLG!**

VHS - Nachrichten

VHS-Vogelsberg

Anmeldungen und Fragen zu den Kursen bitte direkt an die VHS in Alsfeld, Im Klaggarten 6, Tel.:06631 792-7700 oder www.vhs-vogelsberg.de**, richten.**

Smartphone/Tablet - App-Workshop

Kursnummer:	N5120
Titel:	Smartphone/Tablet - App-Workshop
Info:	Das Angebot richtet sich an Teilnehmende des Grundlagenkurses, die ihr Wissen in der Handhabung und Nutzung unterschiedlichen Apps vertiefen wollen. Hierzu werden unter qualifizierter Anleitung passende Apps gesucht, installiert und deren Anwendung geübt. Bitte bringen Sie Ihr eigenes Smartphone mit Android-Betriebssystem mit. (kein Iphone und kein Windows-Smartphone!)
Mindestteilnehmerzahl:	6 Personen
Dozent(en):	Yvonne Jung
Veranstaltungsort:	Homberg (Ohm), Familienzentrum, Saal
Veranstaltungstag:	Mittwoch
Termin:	Mi. 31.05.2017
Dauer:	1 Treffen
Uhrzeit:	19:00 - 21:15
Kosten:	14,00 €
zusätzliche Kosten:	
Max. Teilnehmeranzahl:	8
Zielgruppe:	Erwachsene allgemein
Anmeldeschluss:	24.05.2017

Vereine und Verbände

WITTICH MEDIEN
LINUS WITTICH
Lokal informiert. Druck. Internet. Mobil.

Redaktionsschlussvorverlegung

Bitte unbedingt beachten!

Liebe Leserinnen und Leser, wegen der Feiertage im Mai und Juni sind für die Ausgaben 21, 23, 24 Vorverlegungen notwendig.

Ausgabe 21
Freitag, 19.05.2017, bis 8.00 Uhr

Ausgabe 23
Freitag, 02.06.2017, bis 8.00 Uhr

Ausgabe 24
Freitag, 09.06.2017, bis 8.00 Uhr

Sämtliche Berichte und Inserate müssen zu obigem Zeitpunkt im Verlag vorliegen, später eingehende Manuskripte können leider nicht mehr berücksichtigt werden.

Ihre Redaktion

Bund der Pfadfinder „Stamm Wüstenfüchse“

Gruppenstunden in der alten Pfadfinderhütte:

Freitag
Kinder: 15.15 bis 16.45 Uhr
Jugendliche: 15.15 bis 16.45 Uhr
Ansprechpartner:
Luis Rieger, Tel.: 0157/54233543
Weitere Informationen unter
www.wuestenfuechse.de

Freundeskreis Vogelsberg e.V.

Selbsthilfegruppe für Suchtabhängige und -gefährdete, sowie deren Angehörige, in der Gemeinde Homberg

Die Gruppenabende finden freitags (außer an Feiertagen) um **20.00 Uhr** im evang. Gemeindehaus an der Stadtkirche in Homberg statt.
Die Angehörigengruppe findet jeden ersten Freitag im Monat zu den gleichen Zeiten statt.

In dringenden Fällen erreichen Sie uns unter den Tel.-Nr.:
06633-5876
06401/21308
06634-1449 (für Angehörige)

Blasorchester der Freiwilligen Feuerwehr der Stadt Homberg/Ohm

Grandioser Konzertabend in der Stadthalle Homberg (Ohm)

Unter dem Motto „Blasorchester Homberg meets
Musikverein Waldsolm“ erklangen am Samstagabend in der Homberger Stadthalle Melodien von Andrew Lloyd Webber bis Ennio Morricone, von Ernst Mosch bis Carole King.
Beide Orchester, die unter der Leitung von Jochen Pietzsch stehen, hatten zuerst einzeln und dann ab der gemeinsamen Wochenendprobe zusammen ein tolles und anspruchsvolles Programm mit einer Vielzahl musikalischer Highlights erarbeitet.
Sabine Brückner-Groß, die als Moderatorin durch den Abend führte und der erste Vorsitzende des Homberger Blasorchesters Marc Rauth begrüßten die in großer Zahl erschienenen Gäste zu denen auch Frau Claudia Blum - die Bürgermeisterin der Stadt Homberg, Paul-Heinz Eckhardt - der Bezirksstabführer und Harald Erzgräber - der Kreisstabführer, nebst Partner und Gattinnen zählten und wünschten allen Zuhörern einen schönen Konzertabend - ein Wunsch der sich zu 100 Prozent erfüllen sollte.
Nachdem das Vororchester, die Gruppe der jungen und junggebliebenen Nachwuchsmusiker, unterstützt von ein paar „Alten Hasen“ unter anderem mit dem „ Jägerchor aus dem Freischütz“ von Carl Maria von Weber und dem Marsch „Hello, Mr. Sousa“ ihr Können unter Beweis gestellt hatte und mit großem Beifall und dem Ruf nach einer Zugabe belohnt wurden, dem sie gerne nachgab übernahm nun das große gemeinsame Orchester.
Als Eröffnungsmarsch spielten die Musikerinnen und Musiker den mitreißenden Konzertmarsch „Arsenal“ vom belgischen Komponisten Jan van der Roost und ernteten dafür großen Beifall.
Es folgte die Ouvertüre „Ross Roy“, ein monumentales konzertantes Musikstück, das der Niederländer Jacob de Haan anlässlich des Jubiläums des St. Peter Lutheran College in Brisbane komponierte.
Ein Highlight jagte das andere und so hörte das Publikum nun „Die Teufelszunge“ , eine Bravourpolka für Solotrompete und Blasorchester, von Hugo Schmidt die Rolf Schneebiegl einst Walter Scholz auf den Leib arrangierte. Auch der Solisten dieses Konzertabends, Marius Pfeil, brillierte bei diesem Stück außerordentlich und so kam es zum ersten Mal innerhalb des Konzertes zu stehenden Ovationen und dem Ruf nach Zugabe.
Nun war der Großmeister der Soundtrackmusik für Italowestern,
Ennio Morricone am Zug.
Mit dem Werk „Moment For Morricone“, in dem die Musik zu „Zwei glorreiche Halunken“ und „Spiel mir das Lied vom Tod“ Verwendung fanden, erntete nun das Orchester auch fulminanten Beifall.
Und weiter ging es mit großen Namen der Komponistenszene - nämlich mit
Andrew Lloyd Webber Erfolgsmusical „Joseph And The Amazing Techicolor Dreamcoat”, einem Trip durch drei Jahrzehnte Musikgeschichte,
mit rockendem Pharao, Flower-Power-Guru und Technobeats.
Mit dem Walzer „Blumengeflüster“ von Emil Stolc entließ das Orchester die Zuhörer nun in die Pause, in der das Team des Vereins die Gäste mit Getränken und kleinen Snacks bewirterten.
Zurück im Saal erfuhren die Zuschauer nun etwas über die musikalischen Gäste des Abends, den Musikverein Waldsolms 1987 e.V. und dessen Geschichte.
Mit Swing ging es nun musikalisch weiter, mit einem Medley des berühmten amerikanischen Jazzposaunisten und Orchesterleiters Glenn Miller eröffneten die Musiker den zweiten Teil des Abends.
Gefolgt von „Hard Rock Cafe“ einem Arrangement nach dem Welthit von Carole King aus dem Jahre 1977, hier hatte Annette Hecht, sonst an Tuba und Saxophon zu hören, ihr erstes Gesangssolo.
Nun kamen auch die Anhänger der böhmischen Blasmusik und Marschmusik auf ihre Kosten. Der „Kaiserin Sissi Marsch“, eines der erfolgreichsten Werke von Timo Dellweg eröffnete den Reigen.
Dieser Schwungvolle Marsch eroberte innerhalb kürzester Zeit die Blasmusikwelt, gefolgt wurde dieser von „Die fidelen Sechziger“, „Böhmische Liebe“ und „Im kleinen Dörfchen“ - gesungen von Annette Hecht und Martina Pietzsch, ebenso wie zum Abschluss „Wir seh´n uns wieder“.
Mit rauschendem Beifall und stehenden Ovationen wurde das Orchester für seine Darbietung belohnt und spielte gern noch drei Zugaben für das tolle Publikum dieses Abends.
Am Ende ergriff der Dirigent Jochen Pietzsch noch einmal das Wort, lobte sein Ensemble und zollte seine Anerkennung für die Arbeit, welche die Musiker für das anspruchsvolle Programm auf sich genommen haben. Und so endete ein in jeder Hinsicht gelungener Konzertabend.

Brieftaubenzuchtverein „Ohmtalbote“ und „Heimatliebe“

Gernold Hamel übernimmt Spitze bei Einsatzstellenmeisterschaft

Den bisher schnellsten Preisflug der laufenden Wettflugsaison erlebten die Züchter aus den Reihen der beiden Homberger Brieftaubenzuchtvereine „Ohmtalbote“ und „Heimatliebe“ anlässlich des 3. Preisfluges am Samstag. Waren die ersten beiden Preisflüge schon nicht langsam, so konnten die Brieftauben der Homberger Einsatzstelle, in der beide Vereine zusammengefasst sind, nochmals ihre durchschnittliche Fluggeschwindigkeit deutlich steigern. Rund 95 km/h, was 1.587,76 Meter pro Minute entspricht, erreichten die schnellsten Tauben anlässlich dieses Wettfluges, der bereits am frühen Morgen, um 07:45 Uhr im durchschnittlich 206 Kilometer Luftlinie entfernten Karlsruhe gestartet wurde. 564 Tauben von 14 beteiligten Züchtern aus den Reihen der beiden Vereine starteten in Karlsruhe bei sehr guten äußeren Bedingungen. Bereits um 09:52 Uhr erreichte dann die schnellste Taube ihren heimatlichen Schlag bei dem Züchter Reinhard Wolf, der allerdings keine weiteren Spitzenpreise an diesem Tag für sich verbuchen konnte. Spitzenpreise gingen an Lydia Korba (2.), Gernold Hamel (3., 7., 9., 10., 11., 12.), an Heinrich Wolf (5., 5., 6., 16.), an Peter Antmansky (8., 14., 18., 19., 20.), an die Schlaggemeinschaft (SG) Thomas und Stefan Weber (13.), sowie an den Züchter Tom-Robin Reitz (15., 17.). Die auch bei diesem Wettflug relativ kurze Konkurszeit von 15 Minuten, also jene Zeitspanne, innerhalb derer die zurückkehrenden Tauben für ihre Züchter Preise erzielen konnten, unterstreicht den schnellen Flug vieler Tauben und damit das gute Potential der Züchter.

Ergebnisliste des BZV „Ohmtalbote“

Züchter	Tauben gesetzt	Preise erzielt
SG Alois und Diana Girschek	31	4
Gernold Hamel	47	29
Peter Antmansky	75	25
Tom-Robin Reitz	40	13
Maurice Manderbach	20	1
Stefan Werneburg	15	2

Ergebnisliste des BZV „Heimatliebe“

Züchter	Tauben gesetzt	Preise erzielt
Reinhard Wolf	34	12
SG Pfeil und Nispel	36	16
Dieter Weber	29	1
Heinrich Wolf	73	40
Volker Schaaf	50	5
SG Massimo und Thomas Gies	31	13
SG Thomas und Stefan Weber	37	9
Lydia Korba	46	18

Die Rangfolge bei der Einsatzstellenmeisterschaft ist auch nach dem dritten Preisflug noch relativ offen. Alle Züchter bis Platz acht kamen im Ergebnis auf die gleiche Preisanzahl von neun, so dass lediglich zum Teil geringe Unterschiede beim Punktsystem eine Rangfolge ergaben. Angeführt wird die Liste nach diesem Wettflug von Gernold Hamel, der einen Sprung von Rang drei an die Spitze machen konnte. Er verdrängte den bisher führenden Reinhard Wolf auf Rang drei. Dazwischen liegt noch Heinrich Wolf, der seinen Platz behaupten konnte.
Wertungen beziehen sich natürlich auch auf die beiden Vereinsmeisterschaften, wobei bei dem BZV „Ohmtalbote“ Gernold Hamel vor Peter Antmansky führt. Beide haben sich auch in Bezug auf die Preise mit jeweils 12 Zähler von den Verfolgern etwas abgesetzt. Beim BZV „Heimatliebe“ haben Reinhard Wolf und Heinrich Wolf die Plätze getauscht. Heinrich Wolf liegt nun vorne, allerdings haben insgesamt fünf Züchter die gleiche Preiszahl, was natürlich die Spannung weiter hoch hält.
In einer Woche geht es dann zum Auflassort in Rastatt, von wo die Brieftauben nochmal eine kleine Distanzzunahme bewältigen müssen.

Boule-Freunde Homberg

Die Boule-Kugeln rollen wieder in Homberg/ Ohm

Erst die Arbeit - dann das Spiel! Am kommenden Mittwoch, den 17. Mai gilt es erstmal, Hand anzulegen und den Bouleplatz nach der langen Winterpause wieder in einen gut bespielbaren Zustand zu bringen. Danach aber eröffnen die Boulefreunde Homberg die diesjährige Boule-Saison am jetzigen Mittwoch, den 17. Mai ab 16.00 Uhr am Boule-Platz im Jardin Thouaré (Tiefer Hain).
Bei extrem schlechtem Wetter entfällt die Eröffnung. Jeden Mittwoch ab 16.00 Uhr werden die Homberger Boulefreunde nun wieder eine ruhige Kugel unter den schattenspendenden Linden schieben. Jeder, der Interesse an diesem kurzweiligen Freizeitvergnügen hat, kann mitmachen. Bitte nach Möglichkeit vorhandene Boule-Kugeln mitbringen.

Boule-Freunde Homberg (Hartmut Kraus)

Frauenselbsthilfe nach Krebs

Treffen im Familienzentrum Homberg (Ohm)

Sie möchten sich ungezwungen informieren, austauschen und gesellige Stunden verbringen?
Die Frauenselbsthilfe nach Krebs trifft sich in lockerer Atmosphäre an jedem ersten Dienstag im Monat um 19.00 Uhr im Familienzentrum Homberg (Ohm).
Gäste sind herzlich willkommen.

Motorradfahrer „Garagen-Jungs“

Jeden 2. Samstag im Monat ab 20.00 Uhr „Stammtisch.“
Info: Tel.: 06633/5983.

Schlosspatrioten Homberg (Ohm)

Öffnungszeiten des Schlosscafés

Sonntags von 14:00 Uhr bis 18:00 Uhr

Barockes ITALIEN & Romantischer NORDEN

Der Beitrag „**erlebnis hessen**“ des Hessischen Fernsehens im Februar 2016, in dem das Homberger Schloss und Arbeit der **Schlosspatrioten Homberg an der Ohm e.V.** eingehend dargestellt wurden, faszinierte einen Organisten aus dem thüringischen Nachbarland.. . So entstand die Idee zu einem Benefizkonzert für das Homberger Schloss. Und so steht nun eine spannende und abwechslungsreiche Klangexpedition nach Italien und Skandinavien bevor. Jedenfalls verspricht es Dr. Wieland Meinhold, Universitätsorganist in seinem Orgelkonzert in der Ev. Stadtkirche zu Homberg/ Ohm am Sonnabend, dem 27. Mai 2017, um 19:30 Uhr, in dem virtuose Barockmusik von G. Frescobaldi, G. Tartini, G. Gentili, G. Torelli, D. Scarlatti, T. Albinoni, A. Corelli, A. Vivaldi und Domenico Zipoli erklingen wird.
Diese sprühende Musik wurde auch in Mitteleuropa geliebt und musiziert. Das verwundert nicht, denn im 18. Jh. “tobte” eine wahre Italienbegeisterung, der man sich auch in Deutschland nicht entziehen wollte. So wird nicht nur quicklebendige Musik zu hören sein, der Interpret moderiert diese musikalische Reise auch gebührend.
Im zweiten Teil wartet dann romantische Orgelmusik aus dem Norden: Der nördliche Teil Europas, der sich für viele Menschen hierzulande mit großer Sehnsucht nach unberührter Natur, intakter Gesellschaft und atemberaubender Landschaft verbindet, hat auch eine stille, aber intensive Musikkultur. Gade, Langaard, Matthison-Hansen in Dänemark, Lindberg, Hägg in Schweden, Grieg und Sibelius in Norwegen und Finnland sowie Leifs in Island, das sind nur einige der klangvollen Namen. Nicht immer ist die Musik Skandinaviens elegisch, die Festlichkeit kommt vielleicht der britischen Seele nahe. So sind die Choralbearbeitungen, Fantasien, Präludien und Tonsätze kostbare Stimmungsbilder aus einer Kultur, die sich nie im Mittelpunkt der Aufmerksamkeit befand. Das macht ihre Beliebtheit aus.
Mit einer zusätzlichen Orgelführung für besonders Neugierige ab 20:30 Uhr unter dem Motto “Klangmajestät – Besuch bei der Königin” wird noch eine Überraschung auf der Empore bereitgehalten: Für alle Orgelneugierigen erläutert der Weimarer Organist die “Königin der Instrumente” hautnah. Direkt neben dem Spieltisch der Orgel hat man Gelegenheit zu erfahren, wie der höchste, wie der tiefste Ton klingt. Wie viele Pfeifen stehen in dem Instrument? Wie funktioniert die Übertragung zwischen Taste und Ventil? Wie schwer ist so eine Orgel ? … usw.. Immer wieder fesseln diese unterhaltsamen Orgelführungen die Besucher.

Weitere Info unter www.wieland-meinhold.de

Evangelische Stadtkirche Homberg/Ohm,

Sonnabend, 27. Mai 2017, 19:30 Uhr

(in Zusammenarbeit mit den Schlosspatrioten Homberg an der Ohm e.V.)

Nach dem Konzert ab 20:30 Uhr auf der Empore:

„Klangmajestät – Besuch bei der Königin“

W. Meinhold erläutert Aufbau und Klangfarben der Orgel anhand von 15 freien Improvisationen

Benefiz-Orgelkonzert für das Homberger Schloss

VIRTUOSES AUS ITALIEN – MUSICA SCANDINAVIA

Orgel und Moderation:

Dr. Wieland Meinhold

Universitätsorganist Weimar

Am Ausgang bitten wir Sie -statt einer Eintrittskarte- um eine von Herzen kommende Spende, die zu 100 % dem Homberger Schloss zu gute kommen wird!

Impressum: BÜRGERZEITUNG

Wochenblatt mit öffentlichen Bekanntmachungen der Kommunalverwaltung

Die Heimat- und Bürgerzeitung mit den öffentlichen Bekanntmachungen erscheint wöchentlich. Herausgeber, Druck und Verlag: LINUS WITTICH Medien KG, 36358 Herbstein, Industriestraße 9-11, Telefon 06643/9627-0, Telefax Redaktion 06643/ 9627-77, Telefax Anzeigen 06643/9627-78. Internet-Adresse: www.wittich.de, E-Mail-Adresse: info@wittich-herbstein.de
Geschäftsführung: Hans-Peter Steil, Produktionsleitung: Frank Vogel

Verantwortlich für den amtlichen Teil und die Rubrik „Aus dem Rathaus“: Der Bürgermeister. Verantwortlich für den übrigen redaktionellen Teil: Raimund Böttinger, Tel. 06643/9627-0. Verantwortlich für den Anzeigenteil: David Galandt, Tel. 06643/9627-0. Alle erreichbar unter der Anschrift des Verlages.

Bezugspreis: 8,25 € im Vierteljahr bei Ortszustellung, im Bedarfsfall Einzelstücke durch den Verlag zum Preis von 2,50 € (inkl. Porto und 7% MwSt.). Abbestellungen des Abonnements können nur bis 13 Wochen vor Quartalsende zum Quartalsende erfolgen. Für unaufgefordert eingereichte Manuskripte, Fotos und/oder Datenträger übernimmt der Verlag keinerlei Gewähr oder Haftung und sendet diese nicht zurück. Artikel müssen mit Namen und Anschrift des Verfassers gekennzeichnet sein. Gekennzeichnete Artikel geben die Meinung des Verfassers wieder, der auch verantwortlich ist. Schadenersatzansprüche sind ausgeschlossen. Für die Richtigkeit der Anzeigen übernimmt der Verlag keine Gewähr. Vom Verlag gestellte Anzeigenmotive dürfen nicht anderweitig verwendet werden. Für Anzeigenveröffentlichungen und Fremdbeilagen gelten unsere allgemeinen und zusätzlichen Geschäftsbedingungen und die z.Zt. gültige Anzeigenpreisliste. Für nicht gelieferte Zeitungen infolge höherer Gewalt oder andere durch den Verlag nicht zu verschuldender Ereignisse besteht kein Anspruch auf Entschädigung. Ansprüche auf Schadenersatz sind ausdrücklich ausgeschlossen.

Vom Kunden vorgegebene HKS-Farben bzw. Sonderfarben werden von uns aus 4c-Farben gemischt. Dabei können Farbabweichungen auftreten, genauso wie bei unterschiedlicher Papierbeschaffenheit. Deshalb können wir für eine genaue Farbwiedergabe keine Garantie übernehmen. Diesbezügliche Beanstandungen verpflichten uns zu keiner Ersatzleistung.

LINUS WITTICH Medien KG
Lokal informiert. Druck. Internet. Mobil.

Ein Jugendangebot der Schlosspatrioten Homberg an der Ohm e.V.

„Die Werwölfe von Düsterwald“

Rollenspielabend am Schloss Homberg für coole junge Leute ab 10 Jahren

Jeden letzten Sonntag im Monat (außer in den Ferien und an Feiertagen) von 18.00 bis 20.00 Uhr

Rollenspiel- und Fantasyfreunde aufgepasst: Wir treffen uns einmal im Monat, um im gemütlichen Ambiente des Homberger Schlosses „Die Werwölfe von Düsterwald“ zu zocken. Knabbereien, Getränke und gute Stimmung sind garantiert. Sitzkissen und 2 € für die Unkosten bitte selbst mitbringen. Anmeldung der Erziehungsberechtigten bitte mind. eine Woche vorher an Cornelius Klein (cvh@candrac-von-hainrich.de bzw. 0170-8428729).

Die Teilnehmerzahl ist auf mindestens 8 und höchsten 12 beschränkt.

TV Homberg

Abt. Badminton

Hallo, Freunde des Badmintonsportes,
wer hat Lust auf die schnellste Ballsportart der Welt? Der ist bei der Badminton- Abteilung in der Homberger Großsporthalle genau richtig und kann etwas für Konzentration und körperliche Fitness tun- und das in jedem Alter: von 7 bis 70 Jahre ist jeder gut aufgehoben!

Unsere Trainingszeiten sind:
Montag und Mittwoch
Jugendliche 18:45 – 20:15 Uhr
Erwachsene 20:15 – 21:45 Uhr
Gäste sind jederzeit herzlich willkommen!

Landfrauenverein Büßfeld

Mai 2017

Samstag 27.05.2017 Backhausfest - Salzekuchenessen.
Ab 11.00 Uhr gibt es Salzekuchen mit anschließendem gemütlichem Ausklang.
Die Landfrauen laden alle Freunde Büßfelds und des Salzekuchens herzlich ein.
Vorbestellungen richten Sie bitte bis zum **23.05.2017** an Frau Waltraud Diehl
Tel.: 06633/7406
Über viele Helfer würden wir uns sehr freuen, deshalb bitten wir alle, die helfen möchten sich am **27.05.2017 ab 8.00Uhr** im DGH einzufinden!

Sonntag 28.05.2017 Backhausfest
Am Sonntag treffen sich alle Helfer um 7.30 Uhr im DGH zur Vorbereitung für den Hefekuchen.

Der Vorstand

Tischtennisgemeinschaft Büßfeld

Verkorkste Saison 2016/2017 endlich zu Ende/Im Jugend- u.Schülerbereich positive Entwicklung

Mit zwei Abstiegen endet für die TTG Büßfeld eine schwierige Saison. Während der gesamten Zeit hatte man immer mit Personalnot zu kämpfen was sogar dazu führte, dass Spieler aus der 2. Kreisklasse in der Bezirksoberligamannschaft aushelfen mussten.
Die erste Mannschaft ist aus der Bezirksoberliga abgestiegen. Gegen Rhön-Sprudel Maberzell III gelang der Ehrenpunkt, so dass man zumindest einen Punkt auf der Habenseite verbuchen konnte. Der Weggang von Thomas Kotthoff war nicht allein entscheidend, dass die Mannschaft so eine miserable Saison gespielt hat. Man muss sich aber auch eingestehen, dass in dieser Klasse auch mehr getan werden muss um mithalten zu können.
Auch die zweite Mannschaft muss die Bezirksklasse wieder verlassen. Zwar könnte man mit dem Sckicksal hadern, aber so ein Abstieg entwikkelt sich über die gesamte Runde und man kann und darf den Abstieg nicht an einzelnen Spielen fest machen wollen. Der Einsatz hat bei den Spielern immer gestimmt, aber am Ende hat es leider nicht gereicht.
Gut gelaufen ist es bei der dritten Mannschaft, die im ersten Jahr in der Kreisliga einen hervorragenden dritten Platz erreicht hat.
Mit Marcel Moser (Platz 7) und Bernd Kraft (Platz 10) findet man zwei Spieler der TTG unter den Top 10.
Das Doppel Hansi Höhn/Rene Seipp findet sich auf Platz 5 der Bestenliste wieder.
Auch in der vierten Mannschaft war man mit Erreichen des dritten Platzes in der 2. Kreisklasse hoch zufrieden. Nur aufgrund des schlechteren Satzverhältnisses musste man Schadenbach III den Weg in die 1. Kreisklasse frei machen.
Mit Steffen Räther-die Nr. 1 der Vierten- stellt die TTG den besten Spieler in dieser Klasse.Büßfelds Nr. 2 Michael Schlosser schaffte es noch auf Platz 9.
Mit den Doppeln Räther/Schlosser (Platz3) und Kehl/Seipp,A.(Platz 6) hat man noch zwei Doppel unter den Top 10.
Bei der füften Mannschaft ist nicht so gut gelaufen beendete man die Runde leider auf dem letzten Tabellenplatz.
Zufrieden sein kann man dagegen im Jugend- u. Schülerbereich.
Die erste Jugend hat in der Bezirksliga West ganz gut mitgehalten und den sechsten Platz erreicht. Mit Josef Reichel (Platz 9) hat man einen Spieler unter den Top 10 ebenso mit dem Doppel Mustafa Ay/Jannik Schultheiß (Platz 6).
Die zweite Jugend hat in der Kreisklasse einen hervorragenden zweiten Platz belegt. Mit Kaan Ay (Platz 3) und Maximilian Ried hat man zwei Spieler in den Top 10. Beide spielen auch zusammen Doppel und landeten auf Platz 3 in der Bestenliste.
Büßfelds Mädchen haben sich bei den A-Schülern hervorragend geschlagen. Sie landeten auf Platz 4. **Beachtenswert dabei die Leistung von Lorena Sang, die die beste Spielerin dieser Klasse ist.** Das Doppel Dorothea Berben/Alina-Marie Müller landeten auf Platz 5 der Bestenliste.
Auch Büßfelds jüngste Tischtennisspieler hielten tapfer mit. In der letzten Saison noch C-Schüler und jetzt B-Schüler schaffte man es nicht Letzter zu werden.

Eintracht Fan-Club Deckenbach

DFB Pokalendspiel im Sportheim Deckenbach

Am 27.05.2017 ist es so weit. Unsere Eintracht bestreitet das Pokalendspiel gegen den BVB.
Alle, die keine Karte für Berlin ergattern konnten, können trotzdem gemeinsam das Endspiel im Sportheim Deckenbach schauen.
Das Sportheim wird am Samstag, den 27.05.17 ab 19 Uhr geöffnet sein.

Jagdgenossenschaft Deckenbach - Höingen

Mäharbeiten

Wir weisen alle Landwirte auf ihre Verpflichtung hin, mindestens einen Tag vor Beginn der Mäharbeiten, die jeweiligen Jagdpächter zu benachrichtigen!

Dobiat, Claus	06422-857381
	0174-9149691
Willmund, Gerhard	06425-1474
	0172-4508068
Dippel, Oliver	0163-3546530
Ritter, Manfred	06633-1322 oder -642789
	0171-1234995
Kratz, Dieter	06633-7839
Menzel, Kurt	06421-41545
	0171-9913797
Menzel, Claudia	0171-9966906
Haverkamp, Benjamin	0172-7569728
Rödding, Thomas	0175-2452105

Der Jagdvorstand

Ortsbeirat und Vereinsgemeinschaft Erbenhausen

Am Donnerstag, den 18.05.2017 findet um 19:30 Uhr im DGH eine weitere öffentliche Zusammenkunft wegen unseres Jubiläums statt.
Gerade jetzt in der Endphase der Vorbereitungen sind noch viele Einzelheiten und Aufgaben zu planen und zu besprechen.
Dazu sind alle Erbenhäuser recht herzlich eingeladen.
Wir freuen uns über eine rege Teilnahme und gute Anregungen und Beschlüsse.

Der Ortsbeirat und die Vereinsgemeinschaft

Freiwillige Feuerwehr Erbenhausen

An alle Aktiven der FFW Erbenhausen

Monatsübung im Mai

Mittwoch den **17.05.2017 19:00 Uhr**
Thema: Einsatzübung nach FwDw 3 im Ortsbereich.
Die Übung wird durchgeführt von:
Bernd Dietz
Tobias Weidener

Termine :

22.05.2017 Gefahrgutausbildung in Homberg mit Maulbach und Homberg um 19:30Uhr für alle.

Der Wehrführer

Obst-und Gartenbauverein Gontershausen

Termine 2017

20.05.2017 Arbeitseinsatz Treffpunkt 10:00 Uhr am DGH Gontershausen

Jahreshauptversammlung 2017

Am 18.06.2017 um 10.00 Uhr findet unsere diesjährige Jahreshauptversammlung auf dem Hof des **DGH Gontershausen** statt.
Für Essen und Getränke wird wie immer bestens gesorgt sein
Hierzu sind alle Mitglieder herzlich eingeladen.

Tagesordnungspunkte:
1 Bericht des Vorsitzenden
2 Bericht des Rechners
3 Bericht der Kassenprüfer
4 Protokoll des Schriftführers
5 Verschiedenes

Jochen Köhler

Nieder-Ofleiden - vom Ursprung bis in die 70-ziger Jahre

(Nieder-Ofleiden/nr.) Am 20. Mai 2017 findet um 20:00 Uhr im Dorfgemeinschaftshaus Nieder-Ofleiden ein Vortrag von Reinhold Nicke statt. Thema der Präsentation ist die Geschichte Nieder-Ofleidens vom Ursprung bis in die 70-ziger Jahre. Bilder und Informationen zeigen den historischen Werdegang des schönen Dorfes am Fuße des Vogelsberges. Veranstalter ist der Dorfverein „Unser Nieder-Ofleiden e.V.“. Der Eintritt ist frei.

Geflügelzuchtverein Schadenbach

Terminkalender des GZV Schadenbach

Zeitraum Mai — Dezember 2017

05.-07.05.2017	180. Bundestagung BDRG in Altötting
24.-28.05.2017	Europatagung EE in Eger/Ungam
09.-11.06.2017	Bundestagung des VDRP in Borken(Hessen)
11.06.2017	JHV Zuchtbuch Hessen-Nassau in Ockstadt
18.06.2017	LV-Jugendtag Hessen-Nassau in Offenbach, Erlenbruch
23.06.2017	Monatsversammlung GZV Schadenbach, DGH
24.-25.06.2017	Bundestagung des VZV in Mühlhausen/Thüringen
01.07.2017	LV-Zuchtbuch Thüringen Schulung in Elxleben
12.-13.08.2017	VHGW Bundestagung in Kirchlengem
20.08.2017	Arbeitstagung der PV Hessen-Nassau in Ockstadt, Bürgerhaus
03.09.2017	HDV LV-Jugend Hessen-Nassau, Ockstadt, Bürgerhaus
08.09.2017	Monatsversammlung GZV Schadenbach, DGH
28.09.-01.10.2017	HSS der weißen Zw.-Wyandotten, Nieder-Ohmen, ZA
30.9.-01.10.2017	27. Wassergeflügelschau Meiningen
06.10.2017	Monatsversammlung GZV Schadenbach, DGH
14.-15.10.2017	AS HSS Entenzüchter Deutschlands, Feldatal, Feldahalle
21-22.10.2017	136. Deutsche Junggeflügelschau Hannover, Messegelände, angeschlossen Bundes-Zuchtbuchschau, 44. VHGW Schau u. Zw. Schau
21.-22.10.2017	GS Alkersleben-Schadenbach, Alkersleben, Angereck
04.-05.11.2017	LV-Schau Hessen-Nassau in Alsfeld, Hessenhalle, angeschlossen LV-Jugendschau u. Zuchtbuchschau
17.-19.11.2017	HSS der Voorburger Schildkröpfer, Nieder-Ohmen, ZA KVS GZV Lauterbach, Turnhalle
25.-26.11.2017	GS GZV Homberg und GS GZV Schadenbach, Homberg, Stadthalle
01.-03.12.2017	121. Lipsia-Schau, 66. VdT Schau , Leipzig Neue Messe
15.-17.12.2017	99. Nationale Bundessiegerschau 54. Bundesjugendschau angeschlossen 51. LV-Schau Thüringen, 27. Erfordia Junggeflügelschau, LV-Jugendschau u. Zuchtbuchschau Erfurt Messe
16.12.2017	Jahresabschlussfeier GZV Schadenbach
06.-07.01.2018	33. Bundesziergeflügelschau Westerbakum

MGV „Eintracht“ 1905 e.V. Ober-Ofleiden/ Gontershausen

Wanderung am Himmelfahrtstag, 25.05.2017 ab 10:00 Uhr am DGH

Am Himmelfahrtstag findet wieder unsere trationelle Wanderung statt. Wandern durch das Ohmtal, Erkunden des Welkerwiesenweg und des geplanten neuen Radweg.
Beginn ist um 10:00 Uhr am DGH in Ober-Ofleiden im Anschluss gemütliches Besammensein in der Anlage bei diversen Getränken Würstchen und Steaks, sowie am Nachmittag Kaffee und Kuchen.
Auf eine rege Teilnahme freut sich der MGV.

Der Vorstand !

Landfrauenverein Schadenbach

Erinnerung !

Am **Donnerstag, dem 18.05.2017,**wollen wir mit Karl- Heinz Zobich eine geführte Wanderung durchs Schweinsberger Moor unternehmen. Wir treffen uns um 15.45 Uhr an der Bushaltestelle. Anschließend kehren wir ins „Da Pino“ ein. Wer nicht mitlaufen kann, hat die Möglichkei, direkt in die Pizzeria zu kommen. Die Wanderer treffen zwischen 18.00 und 18.30 Uhr ein. Wir würden uns über eine rege Beteiligung freuen.

Der Vorstand

Kirchliche Nachrichten

Evang. Pfarramt Homberg/Ohm

Freitag, 19.5.
20.00 Uhr Angebot der Suchthilfe Vogelsberg: Freundeskreis, Selbsthilfegruppe für Suchtabhängige und -gefährdete im Gemeindehaus

Samstag, 20.5.
9-13 Uhr Vorkonfirmanden BEIDE Gruppen im Gemeindehaus

Sonntag, 21. Mai Rogate
10.00 Uhr Gottesdienst in der Stadtkirche

Montag, 22.5.
16.30 Uhr Gottesdienst im Alten- und Pflegeheim Am Wingenhain

Gottesdienst im Grünen
Am Tag der Himmelfahrt Christi feiern die umliegenden Gemeinden einen gemeinsamen Open-Air-Gottesdienst im Wald an der Buchholzbrücke. Wir laden herzlich ein:

Christi Himmelfahrt, 25. Mai, 11 Uhr
Freizeitanlage „Buchholzbrücke“
Mitwirkende: Pfarrer Bernd Passarge und Team, der Posaunenchor Deckenbach
Bewirtung: Wanderverein Homberg
Im Anschluss: gemeinsames Mittagessen (Gerichte vom Grill), kalte Getränke, Kaffee und Kuchen
Der **Erlös des Tages** ist für die weitere Ausgestaltung der beliebten Familien-Freizeitanlage bestimmt.
Bei Regen findet der Gottesdienst in der ev. Stadtkirche in Homberg statt.

Öffnungszeiten des Pfarrbüros:
Montag und Dienstag von 8.00 Uhr bis 12.30 Uhr und
Donnerstag von 15.00 Uhr bis 18.00 Uhr
Homberg, An der Stadtkirche 7, Tel. 06633 314
eMail: ev-kirche-homberg@t-online.de
Homepage: www.kirche-homberg.de
Nächstes Treffen der Informations- und Motivationsgruppe für Angehörige von Suchtabhängigen und -gefährdeten: Kontakt: 06634/1449

Telefonseelsorge
Es findet sich immer jemand, mit dem man reden kann - auch bei der Telefonseelsorge
0 800 - 111 0 111
0 800 - 111 0 222
Vertraulich - anonym - Tag und Nacht

Evang. Pfarramt Deckenbach

Donnerstag, 18. Mai
20.30 Uhr Posaunenchorprobe, Gemeinderaum Deckenbach

Samstag, 20. Mai
9 -13 Uhr Vorkonfirmanden-Unterricht in Homberg im Gemeindehaus
10.30 Uhr Kindergottesdienst in Deckenbach im Jugendraum
15.00 Uhr Foto-Termin und Probe zur Konfirmation in Büßfeld

Sonntag Rogate, 21. Mai
10.00 Uhr Festgottesdienst zur Konfirmation in Büßfeld

Konfirmation 2017
Am Sonntag Rogate (21. Mai) werden die folgenden Jugendlichen in der Kirche in Büßfeld konfirmiert: (alle aus Büßfeld)
Marius Korth, Bleidenröder Straße 25
Larissa Kreuter, Am Rotacker 5
Lara Sophie Müller, Im Oberdorf 9
Lorena Sang, In der Rosselbach 3

Gottesdienst im Grünen
Am Tag der Himmelfahrt Christi feiern die umliegenden Gemeinden einen gemeinsamen Open-Air-Gottesdienst im Wald an der Buchholzbrücke. Wir laden herzlich ein:
Christi Himmelfahrt, 25. Mai, 11 Uhr
Freizeitanlage „Buchholzbrücke“
Mitwirkende: Pfarrer Bernd Passarge und Team, der Posaunenchor Deckenbach
Bewirtung: Wanderverein Homberg
Im Anschluss: gemeinsames Mittagessen (Gerichte vom Grill), kalte Getränke, Kaffee und Kuchen
Der **Erlös des Tages** ist für die weitere Ausgestaltung der beliebten Familien-Freizeitanlage bestimmt. Bei Regen findet der Gottesdienst in der ev. Stadtkirche in Homberg statt.

Unsere Bürozeiten
Das Pfarrbüro ist in der Regel dienstags von 15 Uhr bis 17.30 Uhr und donnerstags von 9.30 Uhr bis 12 Uhr besetzt. Während der Bürozeiten ist unsere Gemeindesekretärin Viola Euler für Sie da.
Außerhalb der Bürozeiten ist Pfarrerin Schrag unter der Nummer des Homberger Pfarramtes 06633 / 314 erreichbar.

Evang. Pfarramt Ehringshausen

Dienstag, 16.05.
15.30 Uhr Konfirmandenunterricht nur für Konfirmanden aus Ermenrod in der Kirche in Ermenrod

Samstag, 20.05.
11.00 Uhr Flötenkreis Zeilbach

Sonntag, 21.05. - Rogate -
10.00 Uhr Festgottesdienst zur Konfirmation mit Feier des Hl. Abendmahles in Ermenrod, Pfr. Harsch

Montag, 22.05.
15.00 Uhr Flötenkreis Zeilbach

Dienstag, 23.05.
15.30 Uhr Konfirmandenunterricht nur für Konfirmanden und Konfirmandinnen aus Ehringshausen in der Kirche in Ehringshausen

Donnerstag, 25.05. - Christi Himmelfahrt -
09.00 Uhr Kirchspielgottesdienst in Ehringshausen, Pfr. Harsch
14.30 Uhr Hausbibelkreis Ehringshausen

Samstag, 27.05.
11.00 Uhr Flötenkreis Zeilbach

Sonntag, 28.05. - Exaudi -
10.00 Uhr Festgottesdienst zur Konfirmation mit Feier des Hl. Abendmahles in Ehringshausen, Pfr. Harsch

Konfirmanden
Am Sonntag Rogate, den 21. Mai 2017, will um 10.00 Uhr in der Ev. Martin-Luther-Kirche zu Ermenrod folgender Junge konfirmiert werden:
Tim Lukas Euler, Hainbacher Str. 4, 36325 Feldatal/Ermenrod

Hinweis

Aufgrund von Renovierungsarbeiten an der Heizung in der St. Martinskirche in Rülfenrod, findet der Gottesdienst an Christi Himmelfahrt am Donnerstag, den 25. Mai um 09.00 Uhr in der Michaeliskirche zu Ehringshausen statt.

Öffnungszeiten des Pfarrbüros:
Ehringshausen, Hauptstr. 29, Tel. 06634 360
mittwochs von 8.30 Uhr bis 12.00 Uhr

- Anzeige -

Ev. Katharinengemeinde Gemünden

Mittwoch, 17.05.17
Burg-Gemünden
17.00 Uhr Begegnungskaffee mit den Flüchtlingen im Dorfgemeinschaftshaus in Burg-Gemünden, wir laden dazu herzlich ein!

Sonntag, 21.05.2017
Nieder-Gemünden
14.00 Uhr Gottesdienst in der Kirche

Wir laden ein zum Katharinenmarkt mit Mittelalterflair in Gemünden (Felda) am Rathausplatz,
festliche Eröffnung um 11.00 Uhr, Gottesdienst um 14.00 Uhr.
Besuchen Sie unseren Markt mit Schmuck, Bilder und Bänder, Korbflechter, mittelalterliche Musik, Kräuterfrau, Drehorgel, mittelalterliche Spiele,
Pfannengerichte ,Flammkuchen, Sau vom Spieß, Lutherbier
Wer gewandet kommt, erhält eine süße Überraschung!

Montag, 22.05.17
Burg-Gemünden
18.00 Uhr Chor „BuNiElOt“ im Ev. Gemeindehaus, Wanngasse 9

Dienstag, 23.05.17
Nieder-Gemünden
19.30 Uhr Vorbereitungstreffen im Ev. Gemeindehaus mit den Konfi-Eltern für Gestaltung des Gottesdienstes am 11.06.17

Evang. Kirchengemeinden Maulbach/ Appenrod/Dannenrod

Donnerstag, 18. Mai 2017
15 Uhr 30 Jungschar für die 7-12jährigen im Ev. Gemeindehaus

Sonntag, 21. Mai 2017 -Rogate-
10 Uhr Konfirmationsgottesdienst mit Abendmahl in Appenrod (Pfr. Bernd Passarge)

Pfarramt Maulbach
Pfarrer Alexander Starck
Tel.: 06633 / 453
E-Mail: ev.pfarramt.maulbach@web.de
Bürozeiten Frau Nau: Dienstag 8.30 Uhr - 10.30 Uhr.

Evangelische Kirchengemeinden Ober-Ofleiden/Gontershausen, Nieder-Ofleiden und Haarhausen

Sonntag, 21. Mai
10.00 Uhr Gottesdienst in Haarhausen

Mittwoch, 24. Mai
14.30 Uhr Kindergartengottesdienst in Nieder-Ofleiden

Donnerstag, 25. Mai
Christi Himmelfahrt
11.00 Uhr Gottesdienst an der Buchholzbrücke, bei schlechtem Wetter findet der Gottesdienst in der Kirche in Homberg statt

Kath. Pfarrei Johannes Paul II.

Kirche „St. Matthias“ Homberg

Mittwoch, 17.05.
17.30 Uhr Rosenkranzgebet
18.00 Uhr Eucharistiefeier

Sonntag, 21.05. 6. Sonntag der Osterzeit
10.30 Uhr Eucharistiefeier - Anmeldegottesdienst zur Firmung

Kirche „Erscheinung des Herrn“ Nieder-Gemünden

Sonntag, 21.05. 6. Sonntag der Osterzeit
9.00 Uhr Eucharistiefeier

Kirche „St. Jakobus“ Kirtorf

Freitag, 19.05. Verena Bernarda Bütler
10.15 Uhr Andacht Haus am Gleenbach

Samstag, 20.05. Unsere liebe Frau von Fatima
18.00 Uhr Eucharistiefeier
Unser Pfarrbüro im Burgring 49, 35315 Homberg (Ohm) erreichen Sie unter der Tel.: (0 66 33)
347, dem Fax (0 66 33) 911204 oder der E-Mail-Adresse pfarrei.alsfeld-homberg@bistum-mainz.de. Die Pfarrsekretärinnen sind, jeweils von 9.00 - 12.00 Uhr, an folgenden Tagen erreichbar: Sidonie Lüttebrandt am Montag und Mittwoch. Ursula Stiller am Freitag.

In allen pfarramtlichen Fällen erreichen Sie
Pfarrer Jerzy Dmytruk unter der Tel. Nr. (0 66 31) 7765110,
Kaplan Frank Blumers unter der Tel. Nr. (0 66 33) 911202,
Pfarrvikar Pater Jacob Karippai unter der Tel. Nr. (0 66 38) 255,
Pfarrvikar Pfarrer Peter Kemmerer unter der Tel. Nr. (0 66 31) 79351112
Diakon Jochen Dietz unter der Tel. Nr. (0 66 36) 1456.
Gemeindereferentin Sonja Hiebing ist unter ihrer Tel. Nr. (0 66 33) 911924 zu erreichen und die Dekanatsreferentin Hedwig Kluth unter (06631) 7765116.
Notrufnummer in seelsorglichen Notfällen (0160) 95070432.

Informieren Sie sich auch auf unserer Internetseite:
www.katholisch-alsfeld-homberg.de

Familienanzeigen
für jeden familiären Anlass.
» Anzeigenannahme Tel. 0 36 77 / 20 50-0
oder www.anzeigen.wittich.de

Allen Gratulanten möchten wir für die vielen Glückwünsche und Geschenke anlässlich unserer Konfirmation recht herzlich danken.

Lilith Beutel
Johanna Justus
Lorena Kraft
Anna-Lena Schneider

Ober-Ofleiden, im Mai 2017

Herzlichen Dank
für die vielen Glückwünsche
und Geschenke, die mir zu meinem
90. Geburtstag
viel Freude bereitet haben.

Besonderen Dank Herrn Stadtrat Rotter und Ortsvorsteher Reiß, die die Glückwünsche des Hess. Ministerpräsidenten Bouffier überbrachten. Ebenso dem Sportverein, Obst- und Gartenbauverein und der Feuerwehr, sowie Frau Pfarrerin Schrag von der Kirchengemeinde.

Besonderen Dank dem Gesangverein für die dargebrachten Lieder, sowie dem Gasthaus Jakob für die gute Bewirtung.

Erwin Vaupel
Deckenbach, im April 2017

Zu jeder Zeit selbst gestalten!
Familienanzeigen ONLINE BUCHEN:
wittich.de/familienanzeigen
WITTICH MEDIEN

Bonifatiusfest 2017

Lindaukapelle Amöneburg

Pfingstmontag

5. Juni 2017

17 Uhr Festgottesdienst

Hauptzelebrant und Predigt:

Abt Aloysius Althaus OSB

Abtei Königsmünster/Meschede

Musikalische Gestaltung:
Chorgemeinschaft und Bläsergruppe des Pastoralverbundes.

Anschl. Beisammensein an der Kapelle. Für das leibliche Wohl ist gesorgt.

Am Ende des Gottesdienstes wird die Bonifatiusreliquie aufgelegt.

Verantwortlich: **Pastoralverbund St. Bonifatius Amöneburg**

"Ein Lied kann eine Brücke sein"

Einladung

zum Chorkonzert

Erleben Sie moderne und traditionelle Chormusik mit den Sängerinnen und Sängern der *„Tafelrunde"*.

- **Der Gemischte Chor der „Tafelrunde",**
- **der „CantAmana Chor" und**
- **der Jugendchor „Voices of castle"**

präsentieren Ihnen international bekannte Schlager, Volkslieder, aktuelle Charthits sowie Rock`n Roll & Bluessongs unter der Leitung von Jürgen Pöschl und Marie-Christine Brüning.

Wir freuen uns auf Ihren Besuch am

Samstag, 20. Mai 2017,

um 19.30 Uhr,

in der Aula der Stiftsschule St. Johann Amöneburg

Der Eintritt ist frei.

Veranstalter: Gemischter Chor „Tafelrunde" 1879 e. V. Amöneburg

Amtliche Bekanntmachungen

Bauleitplanung der Stadt Amöneburg, Stadtteil Erfurtshausen

Aufstellung des Bebauungsplans „Erfurtshausen Süd“

(Bebauungsplan der Innenentwicklung gem. § 13a BauGB)

Bekanntmachung der Öffentlichkeitsbeteiligung gem. § 3 Abs. 2 BauGB

Der Entwurf des Bebauungsplans liegt mit Begründung vom

Montag den 29.05.2017 bis

einschließlich Freitag den 30.06.2017

im Rathaus der Stadt Amöneburg, Am Markt 1, 35287 Amöneburg, Bauamt, zu jedermanns Einsicht während der allgemeinen Dienststunden im Rahmen der Öffentlichkeitsbeteiligung aus. Anregungen können während dieser Auslegungsfrist schriftlich oder zur Niederschrift vorgebracht werden.
Gem. § 3 Abs. 2, Satz 2 Halbsatz 2 BauGB wird darauf hingewiesen, dass nicht fristgerecht abgegebene Stellungnahmen bei der Beschlussfassung über den Bebauungsplan unberücksichtigt bleiben können. Darüber hinaus wird darauf hingewiesen, dass ein Antrag nach § 47 der Verwaltungsgerichtsordnung (VwGO) unzulässig ist, soweit mit ihm Einwendungen geltend gemacht werden, die vom Antragsteller im Rahmen der Auslegung nicht oder verspätet geltend gemacht wurden, aber hätten geltend gemacht werden können.
Gem. § 13a Abs. 3 BauGB wird darauf hingewiesen, dass der Bebauungsplan im beschleunigten Verfahren ohne Durchführung einer Umweltprüfung aufgestellt wird.
Der räumliche Geltungsbereich und der Entwurf des Bebauungsplans gehen aus den nachstehenden Übersichtskarten hervor (gestrichelt umrandeter Bereich).
Amöneburg, den 12. Mai 2017

Plettenberg, Bürgermeister

Räumliche Lage (Ausschnitt TK 25 - unmaßstäblich)

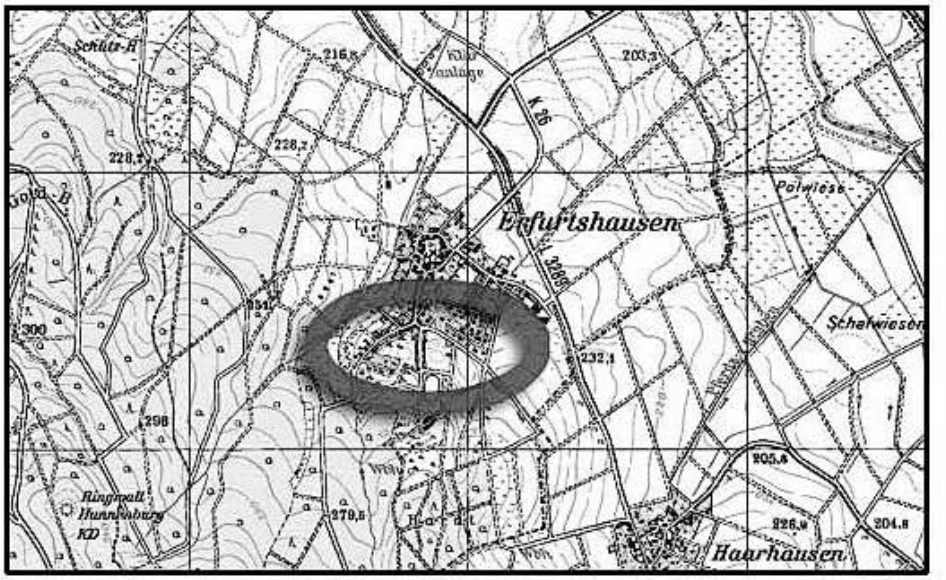

Räumliche Teil-Geltungsbereiche und Entwurf des Bebauungsplans "Erfurtshausen - Süd" (unmaßstäblich)

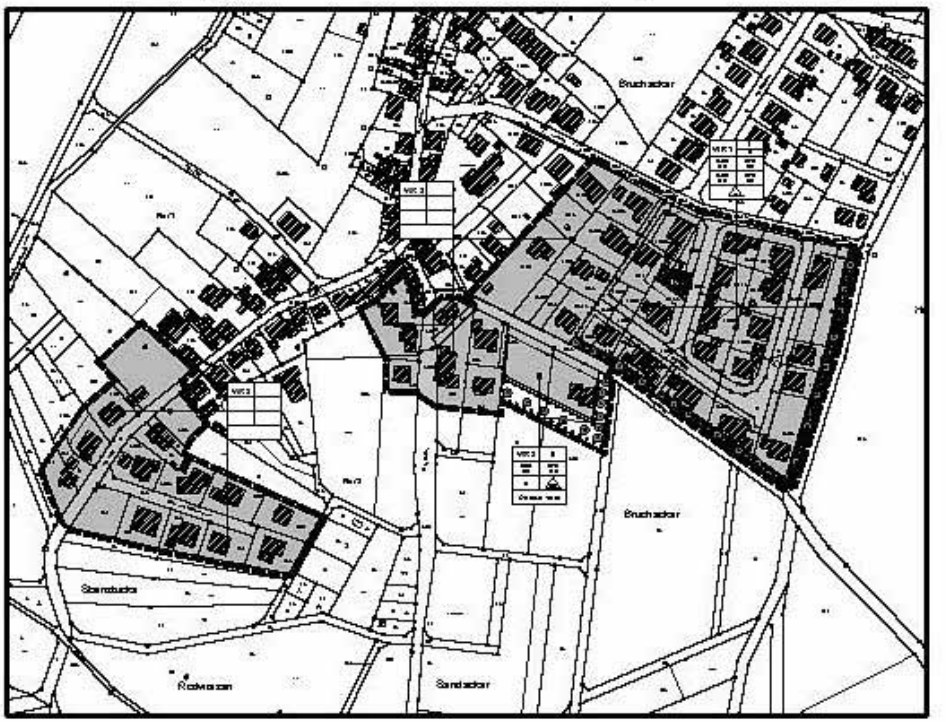

Flurbereinigungsverfahren Homberg (Ohm)

A 49 (UF 2414), Vogelsbergkreis

Amt für Bodenmanagement Fulda
Außenstelle Lauterbach
-Flurbereinigungsbehörde-

Lauterbach, den 11.05.2017

Flurbereinigungsverfahren Homberg (Ohm) A 49 (UF 2414),

Vogelsbergkreis;

Öffentliche Bekanntmachung
zur Wahl des Vorstandes der Teilnehmergemeinschaft
Die Wahl des Vorstandes der Teilnehmergemeinschaft gemäß § 21 Flurbereinigungsgesetz (FlurbG) vom 16. März 1976 (BGBl. I S. 546), in der derzeit geltenden Fassung, findet am

Montag, den 26.06.2017 um 19:30 Uhr
in der Stadthalle in Homberg (Ohm)

im Rahmen einer Teilnehmerversammlung statt. Hierzu sind alle Teilnehmer eingeladen.
Der Vorstand der Teilnehmergemeinschaft vertritt die Gemeinschaft der Teilnehmer bei wichtigen Angelegenheiten im Flurbereinigungsverfahren und wirkt in verschiedenen Verfahrensabschnitten mit.
Wahlberechtigt und eingeladen zur Wahlversammlung sind alle Teilnehmer am Flurbereinigungsverfahren. Dies sind die Eigentümer der zu dem Flurbereinigungsgebiet gehörenden Grundstücke sowie die den Eigentümern gleichgestellten Erbbauberechtigten.
Zur Wahl des Vorstandes hat jeder Teilnehmer nur eine Stimme. Gemeinschaftliche Eigentümer gelten als ein Teilnehmer und haben somit auch nur eine Stimme. Teilnehmer, die den Termin nicht wahrnehmen wollen, können sich durch einen Bevollmächtigten vertreten lassen. Stimmberechtigte, die gleichzeitig Bevollmächtigte sind, haben nur eine Stimme. Bevollmächtigte haben sich durch eine schriftliche Vollmacht auszuweisen und die Vollmacht der Flurbereinigungsbehörde zu übergeben.

Im Auftrag
gez.
(Karl)
Vermessungsoberrat

Sitzung des Seniorenbeirates

Einladung

Die nächste Sitzung des Seniorenbeirates findet am

Mittwoch, 17. Mai 2017 um 15.00 Uhr
im Rathaus, Sitzungszimmer im Dachgeschoß

statt.
Die Sitzung wird einberufen mit folgenden Tagesordnungspunkten:

1. Eröffnung und Begrüßung
2. Genehmigung des Protokolls
3. Sachstand Bürgerbus - wie geht es weiter?
4. Sachstand Ruheforst Brückerwald
5. Ergebnis der Befragung zum geplanten Mittagstisch Kernstadt
6. Verkehrsschulung für ältere Verkehrsteilnehmer
7. Verschiedenes

Hildegard Kräling
Vorsitzende

Aus dem Rathaus wird berichtet

Öffnungszeiten der Stadtverwaltung Amöneburg

Die Stadtverwaltung im Rathaus ist von Montag bis Freitag in der Zeit von 08.30 bis 12.00 Uhr zur allgemeinen Sprechstunde geöffnet.
Für einen Besuch vor 08.30 Uhr oder am Nachmittag wird eine Terminabsprache erbeten, um sicherzustellen, dass der gewünschte Gesprächspartner auch persönlich anwesend ist.
Die Stadtverwaltung hat zusätzlich jeden Donnerstagnachmittag von 15.00 bis 18.30 Uhr geöffnet.
Eine Terminanmeldung für diesen Dienstleistungsnachmittag ist nicht erforderlich.
Die Stadtverwaltung ist unter der Telefonnummer **06422/92950** zu erreichen.
Telefax-Nr. 06422/929522.

Notdienst nach Dienstschluss der Stadtverwaltung:
Unter der Rufnummer 06422/92950 ist nach Dienstschluss der telefonische Anrufbeantworter der Stadtverwaltung Amöneburg aufgeschaltet. In diesen Fällen bitte den Namen, die Rufnummer des Anrufers und den Grund des Anrufes auf Band sprechen.
Bitte beachten Sie jedoch, dass erst am darauf folgenden regulären Arbeitstag eine Rückmeldung durch die Verwaltung erfolgen kann.

Durchwahlnummern der Verwaltung:

Vorzimmer des Bürgermeisters	06422/9295-11
Hauptamt	9295-23
Standesamt	9295-24
Bauamt	9295-26 und -16
Meldeamt	9295-28
Finanzabteilung	9295-11
Kasse	9295-29
Museum	9295-10

Rufbereitschaft des städtischen Bauhofes
Die Stadt Amöneburg hat für den städtischen Bauhof unter der Tel.-Nr. 0174/9207200 eine allgemeine Rund-um-die-Uhr-Rufbereitschaft für Wasserrohrbrüche etc. eingerichtet. Diese bezieht sich auf die Zeit nach Dienstschluss der städtischen Arbeiter und auf das Wochenende.

Kinder- und Jugendtelefon des Deutschen Kinderschutzbundes
Seit dem 01.11.1998 ist das Kinder- und Jugendtelefon Marburg in das Netz der Kinder- und Jugendtelefone eingebunden und kann von jedem Kind bzw. Jugendlichen unter der bundesweit gültigen Rufnummer 0800/1110333 kostenlos erreicht werden **(rufbereit rund um die Uhr).** Dieses Kinder- und Jugendtelefon Marburg ist montags bis freitags von 15.00 bis 19.00 Uhr besetzt.

Telefonseelsorge Marburg
0800/1110111 oder 0800/1110222 - rufbereit rund um die Uhr

In den Stadtteilen werden monatlich einmal Sprechstunden durchgeführt:

Rüdigheim (Treffpunkt)	
am ersten Montag im Monat von	15.30 bis 16.00 Uhr
Mardorf (Schwesternhaus Marburger Straße)	
am ersten Dienstag im Monat von	15.30 bis 16.00 Uhr
Roßdorf (Mehrzweckhalle)	
am ersten Mittwoch im Monat von	15.30 bis 16.00 Uhr
Erfurtshausen (Bürgerhaus)	
am ersten Donnerstag im Monat von	15.30 bis 16.00 Uhr

Ortsvorsteher

Amöneburg	Sefa Elmaci, Mittelgasse 2	06422/857472
Mardorf	Heinrich Benner, Lindenweg 3	06429/7723
Roßdorf	Stephan Maus Vorderstraße 22	06424/923736
Rüdigheim	Bernhard Becker, Niederkleiner Straße 7,	06429/7515
Erfurtshausen	Wolfgang Rhiel, Ringstraße 1	06429/8269250

Schiedsmann
Norbert Heiland, Brücker Str. 2, 35287 Amöneburg 06422/3764
Stellvertretender Schiedsmann / Schiedsfrau
Kordula Hof, Kellmarkstraße 21,
35287 Amöneburg-Mardorf 06429/7677

Ortsgericht
Ortsgerichtsvorsteher Karl-Heinz Kräling
Zu den Hobern 20, Mardorf, 35287 Amöneburg 06429/405
oder 0173/3439794
Sprechstunden nach Vereinbarung
Stellvertretender Ortsgerichtsvorsteher
Roland Ott, Stockwiesenweg 16,
35287 Amöneburg 06422/5591

Bürgerhäuser und Gemeinschaftseinrichtungen
Bürgerstuben Amöneburg
Sabrina Zecher, Ritterstraße 2, Amöneburg 0173/5947024
Bürgerhaus Mardorf
Frau Anna Schick, Homberger Straße 11, Mardorf 06429/7399
Mehrzweckhalle Roßdorf
Frau Angelika Müller, Mönchweg 1 06424/5173
Treffpunkt Rüdigheim
Achim Dörr, An der Hauptstraße 33, 06429/81015
achim.doerr2@freenet.de
Bürgerhaus Erfurtshausen
Willi Mann, Hauptstr. 19 06429/829974
„Gemeenshaus Mardorf“
Marburger Str. 2
Karin Schweißguth-Linne,
Kellmarkstraße 17, Tel. 06429/576
Email: gemeenshaus@gmx.de

Annahme von Sondermüll
Jeden 1. Samstag im Monat zwischen 10.00 und 12.00 Uhr beim Landratsamt Marburg-Cappel (Garagen der Kfz-Stelle). Die Sondermüllsammlungen innerhalb der Großgemeinde Amöneburg werden rechtzeitig bekannt gegeben.

Altbatterie-Entsorgung
Sammelbehälter befinden sich in Amöneburg-Kernstadt im Rathaus (Einwurfzeiten von Montag bis Donnerstag von 08.30 Uhr bis 15.00 Uhr und am Freitag von 08.30 Uhr bis 12.00 Uhr) sowie in Mardorf im ehemaligen Schwesternhaus, in Roßdorf in der Mehrzweckhalle, in Erfurtshausen im Bürgerhaus und in Rüdigheim im Treffpunkt. Einwurfzeiten während der Außensprechtage der Stadtverwaltung (von 15.30 Uhr bis 16.00 Uhr). Batterien können Sie übrigens auch bei der Sondermüll-Kleinmengensammlung abgeben.

Öffnungszeiten der Kompostierungsanlage Stausebach

Tel.	06422/7442
Montag bis Freitag	08.00 bis 15.30 Uhr
jeden letzten Samstag im Monat	09.00 bis 12.00 Uhr

Standorte der Wertstoff-Container
Alle Stellplätze sind mit Glascontainer sowie für Weißblech (Dosenschrott) bestückt.

Amöneburg
Parkplatz „Gollgarten“, K 30
Parkplatz „Bonifatiusstraße“ (Altkleider Kolpingfamilie)
Parkplatz „Steinweg/Tränkgasse“ (Altkleider Altkleider Fa. Eurocycle)
Bauhof „Nicolaistraße“

Mardorf
Kläranlage „Zum Wiesengrund“ (Altkleider Malteser Hilfsdienst)
Hinter dem Bürgerhaus
Am Grillplatz

Roßdorf
Bei der Mehrzweckhalle
Am Sportplatz (Altkleider Fa. Eurocycle)
Feuerwehrhaus, Am Dorfbrunnen

Rüdigheim
Am Schützenhaus, In den Raingärten, (Altkleider Deutsches Rotes Kreuz)

Erfurtshausen
Festplatz
Altes Feuerwehrgerätehaus (Altkleider Deutsches Rotes Kreuz)

Aufgrund erheblicher Lärmbelästigung der Nachbarn bitten wir die Bevölkerung, die Einwurfzeiten der Glascontainer zu beachten:
von 07.00 -bis 13.00 Uhr
und 15.00 bis 20.00 Uhr
Kein Einwurf an Sonn- und Feiertagen.

Borromäusbücherei Rüdigheim
Wöchentliche Öffnungszeiten:

Sonntag	von 10.00 bis 11.00 Uhr
Mittwoch	von 20.00 bis 21.00 Uhr
Freitag	von 15.00 bis 16.00 Uhr

Internetadresse: www.eopac.de
Bücherei St. Johannes Amöneburg
(im Kindergarten, Steinweg)
Öffnungszeiten:
Donnerstag von 16.30 bis 18.30 Uhr

Wichtige Telefonnummern
Selbsthilfe-Kontaktstelle, Biegenstraße 7, 35037 Marburg
Beratung und Information zu Selbsthilfe allgemein, Auskunft über Selbsthilfegruppen im Landkreis Marburg-Biedenkopf, Bereitstellung und Vermittlung von Gruppenräumen, Unterstützung bei der Gruppengründung, Beratung zu finanziellen Hilfen.
Telefonische Anmeldung unter **06421/17699-34 und 17699-36 (Herr Sander und Frau Hilgenbrink)**
E-Mail: Info@selbsthilfe-marburg.de
Internet: www.selbsthilfe-marburg.de

MUSEUM AMÖNEBURG
Das Museum ist an jedem ersten und dritten Sonntag im Monat (bis November) von 14.00 bis 18.00 Uhr geöffnet.
An den Wochentagen ist ein Besuch des Museums innerhalb der Öffnungszeiten der Stadtverwaltung Amöneburg (Mo. – Mi. von 08.30 Uhr bis 12.00 Uhr und 13.30 Uhr bis 15.00 Uhr, sowie Do. von 08.30 Uhr bis 12.00 Uhr und 15.00 Uhr bis 18.00 Uhr, Fr. von 08.30 Uhr bis 12.00 Uhr) möglich. Bitte entsprechend bei der Stadtverwaltung (Rathaus, Zimmer 6) melden.

Pflegestützpunkt des Landkreises Marburg-Biedenkopf

Der Pflegestützpunkt Marburg-Biedenkopf ist eine gemeinsame Einrichtung der Pflege- und Krankenkassen sowie des Landkreises Marburg-Biedenkopf. Er bietet
- Trägerunabhängige und kostenlose Beratung zu Pflege- und Hilfeangeboten sowie deren Finanzierung
- Unterstützung bei der Organisation aller notwendigen pflegerischen, medizinischen und sozialen Leistungen.

Offene Sprechstunden im Beratungszentrum (BIP), Am Grün 16, 35037 Marburg:
Mittwoch und Freitag jeweils von 10.00 Uhr bis 12.00 Uhr
Donnerstag von 14.00 Uhr bis 17.00 Uhr
Weitere Termine bei Bedarf auch zu Hause, im Krankenhaus oder Pflegeheim nach Vereinbarung.
Pflegeberatung
Herr Dieter Kurth
Sozialberatung
Frau Astrid Fichte und Frau Andrea Gockel
Telefon: 06421 405-7401 oder 405-7402 Montag bis Freitag 10.00 Uhr bis 16.00 Uhr
E.Mail: pflegestuetzpunkt@marburg-biedenkopf.de
Gesundheits- und Pflegestützpunkt West (Biedenkopf)
Offene Sprechstunden im Landratsamt, Kiesackerstr. 12 , 35216 Biedenkopf
Dienstag und Mittwoch jeweils von 10.00 Uhr bis 12.00 Uhr
Donnerstag von 13.00 Uhr bis 15.00 Uhr
Weitere Termine bei Bedarf auch zu Hause, im Krankenhaus oder Pflegeheim nach Vereinbarung.
Telefon: 06461 79-3118, E-Mail: GSP-West@marburg-biedenkopf.de
Gesundheits- und Pflegestützpunkt Ost (Stadtallendorf)
Offene Sprechstunden im Rathaus/KreisJobCenter, Bahnhofstr. 2, 35260 Stadtallendorf
Dienstag 13:00 Uhr- 15:00 Uhr
Mittwoch und Donnerstag jeweils von 10.00 Uhr bis 12.00 Uhr
Weitere Termine bei Bedarf auch zu Hause, im Krankenhaus oder Pflegeheim nach Vereinbarung.
Telefon: 06428 447-2161, E-Mail: GSP-Ost@marburg-biedenkopf.de

Defibrillatoren in Amöneburg

In der Stiftschule St. Johann befindet sich ein Defibrillator. Während der Schulstunden ist das Gerät im Notfall für alle Bürger zugänglich. Der Standort befindet sich im Erdgeschoss (Treppenhaus) des Verwaltungsgebäudes (Thomas-Haus), das ist das erste Gebäude links, wenn man vom Marktplatz auf das Schulgelände kommt.
Ein weiterer Defibrillator befindet sich in Roßdorf, Lindenstraße. Er hängt in der VR-Bank und ist Tag und Nacht öffentlich zugänglich.

Spendenkonto für die ehrenamtliche Flüchtlingsarbeit

Viele Amöneburger Bürgerinnen und Bürger haben sich bereits durch ehrenamtliches Engagement und Sachspenden in der Flüchtlingshilfe eingebracht. Um sinnvolle Projekte zur Integration oder humanitäre Hilfe im Einzelfall zu unterstützen, hat die Stadt Amöneburg und der Arbeitskreis Asyl Amöneburg e.V. Spendenkonten bei der Sparkasse Marburg-Biedenkopf eingerichtet:

IBAN: DE 56 5335 0000 0057 0010 11 (Stadt Amöneburg)
BIC: HELADEF1MAR, Sparkasse Marburg-Biedenkopf

IBAN: DE 44 5335 0000 10576352333, Stichwort „Flüchtlingshilfe Amöneburg“ (Arbeitskreis Asyl)
BIC: HELADEF1MAR, Sparkasse Marburg-Biedenkopf

Spendenbescheinigungen für das Finanzamt werden auf Wunsch ausgestellt.

Vielen Dank für Ihre Unterstützung!

Nahverkehrsentwicklung geht in die nächste Runde

Zweite Online-Umfrage zum Nahverkehrsplan

Marburg-Biedenkopf –Auf der Online-Beteiligungsplattform des Landkreises Marburg-Biedenkopf www.mein-marburg-biedenkopf.de können Bürgerinnen und Bürger von Montag, den 15. Mai bis Montag, den 5. Juni 2017 ihre Anregungen und Verbesserungsvorschläge für den öffentlichen Personennahverkehr geben. Ziel ist die Erstellung eines Nahverkehrsplans für den gesamten Landkreis im Zeitraum von 2018 bis 2022.
Nachdem mit einer Online-Umfrage im November 2016 ein grober Rahmen für eine Entwicklung des Öffentlichen Personennahverkehrs im Landkreis abgesteckt wurde, sind nun konkrete Ideen und Verbesserungsvorschläge zu den verschiedenen Buslinien im Landkreis gefragt. Auf der Plattform www.mein-marburg-biedenkopf.de unter dem Dialog mit dem Titel „Entwicklung des Nahverkehrsplans“ können von Montag, den 15. Mai bis Montag, den 5. Juni 2017 einzelne Buslinien nebst dazugehörigen Steckbriefen aufgerufen werden. Darin sind neben Fahrtzeiten auch die Streckenführung oder der Streckenverlauf aufgelistet, wozu Bürgerinnen und Bürger ihre Ideen oder Verbesserungsvorschläge frei kommentieren können.
Die erste Umfrage bei den Bürgerinnen und Bürger im November bot dem Regionalen Nahverkehrsband Marburg-Biedenkopf (RNV) eine Grundlage für die Weiterentwicklung von Angeboten im Nahverkehr. Die erneute Befragung widmet sich nun den konkreten Anforderungen an einzelne Buslinien innerhalb des Landkreises.
Für weitere Informationen steht der Fachdienst Bürgerbeteiligung, Ideen- und Beschwerdemanagement unter der Telefonnummer 06421 405-1212 sowie unter der E-Mail-Adresse buergerbeteiligung@marburg-biedenkopf.de gerne zur Verfügung. Aktuelle Informationen sind auch auf der Beteiligungsplattform des Landkreises unter www.mein-marburg-biedenkopf.de zu finden.

BBA Bürgerbus Amöneburg

Der Bürgerbus Amöneburg verkehrt nur an Montagen. An Feiertagen findet kein Verkehr statt. Die Fahrten des Bürgerbusses Amöneburg können unentgeltlich genutzt werden.

	Montag			
Fahrtnummer	001	002	003	004
Amöneburg Steinweg (Kindergarten) □	9.00	10.15	11.30	12.35
- Marktplatz (Rathaus) □	9.04	10.19	11.34	12.39
- Steinweg (Edeka) □	9.08	10.23	11.38	12.43
Rüdigheim An der Hauptstraße (Bushaltestelle)	9.12	10.27	11.42	12.47
Schweinsberg Marktplatz □	9.15	10.30	11.45	12.50
- Weidenhausen 4 (Arzt) □	9.17	10.32	11.47	12.52
Erfurtshausen Hauptstraße (Bürgerhaus) □	9.23	10.38	11.53	12.58
- Haarhäuser Straße (Bushaltestelle)	9.25	10.40	11.55	13.00
Mardorf Homberger Straße (Aldi) □	9.30	10.45	12.00	13.05
- Ledergasse (Arzt, Zahnarzt) □	9.31	10.46	12.01	13.06
- Schwesternhaus □	9.32	10.47	12.02	13.07
Roßdorf Lindenstraße (Tegut) □	9.35	10.50	12.05	13.10
- Torgartenstraße (Bushaltestelle)	9.36	10.51	12.06	13.11
Rauischholzhausen Wittelsberger Straße (Arzt, Apotheke) □	9.40	10.55	12.10	
Kirchhain Ärztehaus □	9.50	11.05	12.20	
- Bahnhof □	9.53	11.08	12.23	
Amöneburg Parkplatz Edeka □	10.03	11.18	12.33	

□ = keine RMV-Haltestelle

Müllabfuhrtermine

Papier
wird am Mittwoch, 17.05.2017, in Roßdorf, abgeholt.

Kompost
wird am Mittwoch, 17.05.2017, in Roßdorf, am Donnerstag, 18.05.2017, in Amöneburg und Rüdigheim und am Freitag, 19.05.2017, in Erfurtshausen und Mardorf, abgefahren.

Abfuhr brauchbarer Sperrgüter (Kein Sperrmüll !)
Die Abfuhr brauchbarer Sperrgüter ist bei der Praxis GmbH Marburg, Tel. 06421/87333-0, anzumelden. Nächster Abfuhrtermin: 23.05.2017.

Tragischer Unfall in Roßdorf kostet Motorradfahrer Leben

Muss Kreuzung sicherer werden?

Einen tragischen Unfall nimmt die Straßenverkehrsberhörde der Stadt Amöneburg zum Anlass, die Sicherheit der Kreuzung der Landesstraße L 3048 und 3289 in Roßdorf auf ihre Sicherheit überprüfen zu lassen. Das gab Bürgermeister Michael Plettenberg in der Ortbeiratssitzung in Roßdorf in der letzten Woche bekannt.
Am Dienstag den 16. Mai 2017 war am Nachmittag auf der L 3048 ein Motorradfahrer ums Leben gekommen, als er mit einem Pkw, der auf die Landesstraße einbiegen wollte, zusammen stieß. Die Unfallursache ist noch nicht abschließend geklärt, jedoch spricht vieles dafür, dass überhöhte Geschwindigkeit und Unachtsamkeit der beteiligten Verkehrsteilnehmer eine wesentliche Rolle gespielt, und zu diesem tragischen Unfall geführt hat.
Die Straßenverkehrsbehörde der Stadt kündigte an ihr Geschwindigkeitsüberwachungsprogramm auch auf diese Kreuzung zu erweitern. Gleichzeitig bat sie den Straßenbaulastträger Hessen Mobil eine verdeckte Geschwindigkeitsmessung durchzuführen und die Daten der Unfallstatistik zu übermitteln. Zudem bat Bürgermeister Plettenberg als Chef der örtlichen Straßenverkehrsbehörde darum Informationen aus der Unfallermittlung zu bekommen.
Mit all den Daten will die Stadt überprüfen, ob und welche verkehrsrechtlichen Maßnahmen gezogen werden können. In Frage kommt zum Beispiel den auf Tempo 80km/h festgelegten Kreuzungsbereich auszudehnen, oder zukünftig Tempo 70km/h anordnen zu lassen.

Schulgesetznovelle passiert Hessischen Landtag

Der Hessische Landtag hat kürzlich die Novelle des Hessischen Schulgesetzes verabschiedet. Sie sieht eine ganze Reihe von Änderungen vor, die in den vergangenen drei Jahren von der Landesregierung und den sie tragenden Fraktionen, in Modellprojekten und Schulversuchen in der schulischen Praxis angestoßen und nun auch in Gesetzesform auf den Weg gebracht wurden.Das Land verfolgt mit der Gesetzesnovelle drei Leitlinien:

- die Sicherung und Entwicklung der Qualität von Schule und Unterricht,
- die bestmögliche individuelle Förderung der Schülerinnen und Schüler,
- und die Stärkung der Wahlfreiheit und Chancengerechtigkeit im hessischen Bildungssystem.“

Inhaltlich geht es vor allem darum, die Bereiche Ganztag und Inklusion weiterzuentwickeln, die Berufsorientierung zu stärken, die Wahlfreiheit bei den verschiedenen Bildungsgängen zu gewährleisten sowie die Integration schulischer Seiteneinsteiger zu fördern. Die Wichtigkeit dieser Themenfelder sei auch von Gewerkschaften, Schüler-, Eltern- und Lehrerverbänden sowie weiteren am Bildungssystem beteiligten Organisationen im Rahmen einer Anhörung bestätigt worden, hob Lorz hervor. „Dies hat uns nicht nur gezeigt, dass wir auf dem richtigen Weg sind, sondern hat uns vor allem auch in unserer Herangehensweise bestätigt“, so der Kultusminister. „Uns geht es in erster Linie nicht darum, Schülern und Eltern ideologische Konzepte überzustülpen, sondern das Schulsystem vor dem Hintergrund gesellschaftlicher Entwicklungen und anhand von Nachfrage und Bedarfen behutsam fortzuentwickeln.“

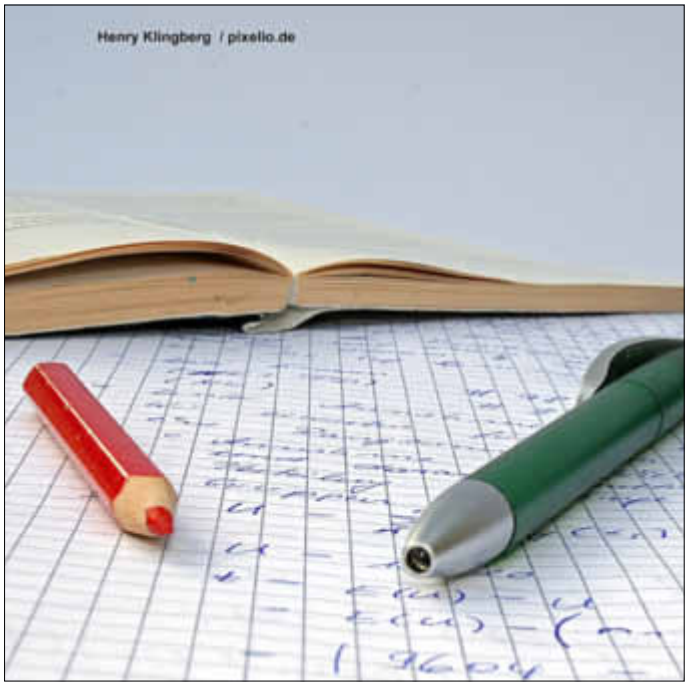

„Pakt für den Nachmittag“ als weiteres Angebot im schulischen Ganztag

Beim schulischen Ganztag setzt die Hessische Landesregierung auf den bedarfsgerechten Ausbau der Angebote, zu denen freiwillige Angebote an mehreren Nachmittagen pro Woche genauso gehören wie die zunehmende Zahl an Schulen, die im sogenannten Ganztagsprofil 3 arbeiten, also als gebundene Ganztagsschule. „Der größte Nachholbedarf beim Ganztag lag zu Beginn der Legislaturperiode bekanntermaßen an den Grundschulen“, erläuterte Kultusminister Lorz. „Deshalb haben wir mit dem ‚Pakt für den Nachmittag‘ das größte Programm zum Ausbau schulischer Ganztagsangebote aufgelegt, das es jemals in Hessen gab.“ Zum kommenden Schuljahr sollen dann bereits zwei Drittel aller Schulträger mit insgesamt 168 Schulen dabei sein. Statt einer verpflichtenden Ganztagsschule setze die Landesregierung auf eine qualitätsgesicherte Vielfalt von offenen, teilgebundenen und gebundenen Angeboten. „Damit tragen wir sowohl pädagogischen Erkenntnissen als auch der von Eltern gewünschten besseren Vereinbarkeit von Familie und Beruf Rechnung“, so Lorz.

Wahlfreiheit zwischen Inklusion und Förderschule

Auch bei der Beschulung von Kindern mit Behinderungen oder Beeinträchtigungen wolle man in Hessen die Wahlfreiheit zwischen Inklusion und Förderschulen erhalten. „Eltern dürfen für ihre Kinder entscheiden, was das Beste für sie ist“, betonte Kultusminister Lorz. „Dabei werden sie von unseren Fachleuten in den Beratungs- und Förderzentren (BFZ) und in den Schulen beraten – und zwar von Beginn der Schulanmeldung über den gesamten Verlauf ihrer Schulkarriere, wenn notwendig bis zu einem 14. Schulbesuchsjahr.“ Diese Möglichkeit, die bislang nur in der Verwaltungspraxis gegeben war, werde nun mit einer gesetzlichen Neuregelung grundsätzlich möglich. Lorz wies in diesem Zusammenhang auch darauf hin, dass bei diesem Punkt Anregungen aus der Anhörung aufgegriffen und im Rahmen des Gesetzgebungsverfahrens schließlich noch eingebracht worden seien.

„Wahlfreiheit heißt: Wir erhalten die Förderschulen mit ihrer hohen Expertise. Gleichzeitig schaffen wir neue Möglichkeiten für die Stärkung der Inklusion. Dabei wollen wir die Schulen und Schulträger nicht überfordern“, betonte Lorz. So werde nun das Modell inklusiver Schulbündnisse im Schulgesetz verankert. Diese sehen vor, alle Entscheidungsträger vor Ort – darunter Schulträger, Schulen, Eltern und regionale Förderzentren – ‚an einen Tisch‘ zu holen, um gemeinsam nach dem bestmöglichen Förderweg für jedes Kind zu suchen und die Ressourcen dem Bedarf nach zu steuern. „Dies trägt dazu bei, dass möglichst kein Elternwunsch auf inklusive Beschulung abgelehnt werden muss und das Kindeswohl bei der Wahl des Förderorts im Mittelpunkt steht.

Stärkung des Übergangs von der Schule in den Beruf

Das duale Ausbildungssystem in Deutschland überzeugt mit seinem Ergebnis einer der geringsten Raten von Jugendarbeitslosigkeit weltweit und gilt daher weit über die Landesgrenzen hinaus als vorbildlich. Trotzdem wollen heute mehr junge Menschen denn je zuvor studieren. Beides muss in Einklang gebracht und stetig den neuen Anforderungen angepasst werden. „Daher gilt es, die Schülerinnen und Schüler ausreichend zu informieren und für den nächsten Lebensabschnitt zu qualifizieren – für eine berufliche Ausbildung oder für ein Studium“, erläuterte der Kultusminister weiter. Deshalb werde die Studien- und Berufsorientierung mit der Schulgesetznovelle in allen Schulformen gestärkt. Darüber hinaus wird der Übergang von der Schule zum Beruf neu strukturiert. Die bestehende einjährige Berufsfachschule wird schrittweise in eine neue Schulform überführt. Zusätzlich kann die verlängerte Vollzeitschulpflicht auch an einer sogenannten Produktionsschule erfüllt werden. Ein weiteres Beispiel ist die bereits heute im Modellversuch entwickelte Berufsfachschule zum Übergang in Ausbildung (BÜA).

Der BUS - das unbekannte Wesen

Nahverkehrsplan wird aktualisiert

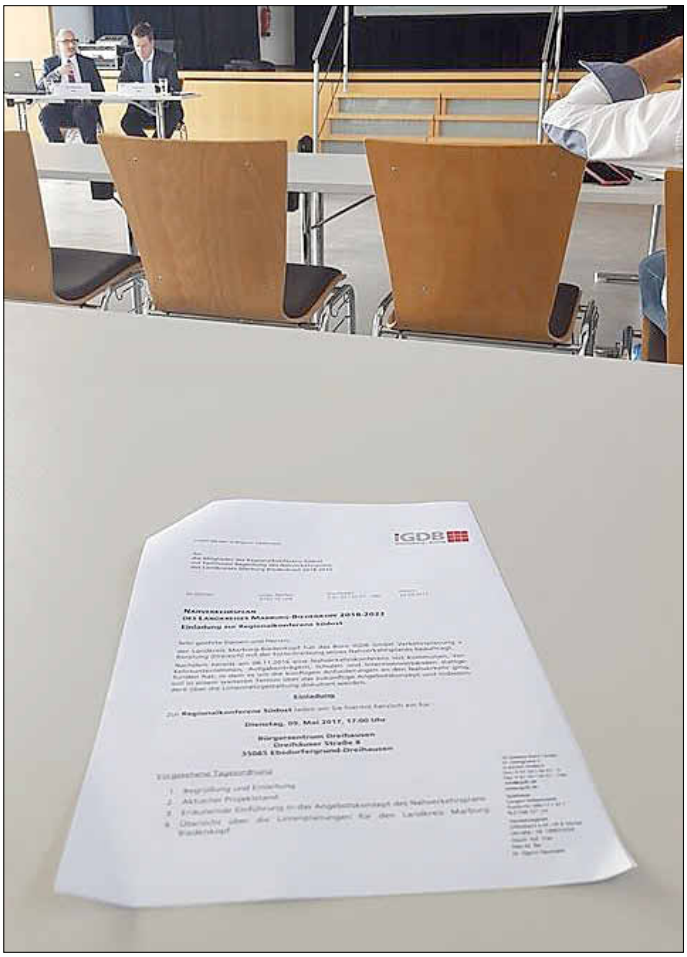

Es sah etwas leer aus im Bürgerzentrum Dreihausen bei der ersten Regionalkonferenz im Rahmen der Erstellung des neuen Nahverkehrsplans für den Landkreis im Gebiet ‚Südost‘, als der aktuelle Planungsstand den Beteiligten vorgestellt wurde.

Neben dem Erstem Kreisbeigeordneten Marian Zachow, Busunternehmen und Schulvertretern waren auch die Bürgermeister Michael Plettenberg aus Amöneburg und Andreas Schulz aus Ebsdorfergrund anwesend, um mit den beauftragten Verkehrsplanern vom Büro IGDB aus Dreieich zu diskutieren.

Dabei erfuhren sie, dass Änderungswünsche durch die beteiligten Kommunen zur Fahrplangestaltung kaum noch möglich sind, da die Linienbündelausschreibung für den Bereich SÜDOST, die zum Fahrplanwechsel am 12.12.2017 in Kraft treten soll, bereits veröffentlicht ist.

Dabei wird es allerdings keine sensationellen Änderungen geben. Eine für die Stadt Amöneburg relevante Änderung, die spontan als eher positiv gesehen wird, ist zum Beispiel, dass die Linie 80, die heute von Schweinsberg über Erfurtshausen, Mardorf und Roßdorf nach Marburg fährt, zukünftig nicht über den Ebsdorfergrund, sondern über Schröck nach Marburg fährt, um Fahrzeit einzusparen. Gleichzeitig wird die Linie nach Homberg/Ohm verlängert, sodass man von den Amöneburger Stadtteilen zukünftig ohne Umstieg direkt nach Homberg/Ohm kommen wird.

Die Kommunen haben im Nachgang zur Sitzung die neuen Steckbriefe der Linien angefordert, um sie zu prüfen und ggf. Anmerkungen zu machen.

Im Nahverkehrsplan der bis 2022 gelten soll geht es aber auch um Grundsätzliches, zum Beispiel um die Lage der Haltestellen. In der Amöneburger Kernstadt gibt es diesbezüglich eine Unterversorgung, ebenso wie in der Roßdorfer Siedlung. Hier sind die Haltestellenentfernungen zu groß. Der Nahverkehrsverband soll prüfen, ob eine Verbesserung möglich ist.

Auch die Frage der Barrierefreiheit wird den Nahverkehrsverband und die angeschlossenen Kommunen in den nächsten Jahren stark beschäftigen. Nicht nur die Anforderungen an die Fahrzeuge steigen, sondern auch die an die Haltestelleninfrastruktur. Nach EU-Vorschriften muss alles bis zum Jahr 2022 barrierefrei sein - eine finanzielle Herausforderung für die Städte und Gemeinden, die direkter Kostenträger sind. Jedoch wurden Zuschüsse in Aussicht gestellt.

Über den Nahverkehrsplan beschließt der Kreistag als Aufgabenträger für das Kreisgebiet ohne Marburg. Dabei hat der Landkreis diese gesetzliche Aufgabe an den Regionalen Nahverkehrsverband Marburg-Biedenkopf übertragen, dem alle Kommunen außer Marburg angehören. Die Stadt Amöneburg ist dort nicht im Vorstand vertreten sondern nur durch Bürgermeister Plettenberg in der Verbandsversammlung. Plettenberg ist dort einer von zwei Stellvertretern des Vorsitzenden.

Wir werden an dieser Stelle weiter über das Thema berichten, und die Änderungen, die zum Fahrplanwechsel kommen sollen vorstellen.

Kulturkonferenz des Kreises findet am 20. Mai 2017 statt

Landkreis ruft zur Mitarbeit bei den neuen kulturpolitischen Leitlinien auf

Am 20. Mai 2017 findet in der Zeit von 9 bis circa 14 Uhr im großen Sitzungssaal des Landratsamtes in Marburg-Cappel eine große öffentliche Kulturkonferenz statt.
„Der Landkreis Marburg-Biedenkopf will sich neue Kulturpolitische Leitlinien geben und damit auch die Ziele der Kulturpolitik für die nächsten Jahre erarbeiten. Dazu werden wir im Rahmen der Bürgerbeteiligung mit einer öffentliche Kulturkonferenz im Landratsamt starten, um Stärken und Schwächen zu erarbeiten und eine erste Zielorientierung vorzunehmen“, erläuterte Kulturdezernentin und Landrätin Kirsten Fründt.
Der Kreis lädt zur Mitarbeit ein und sucht daher das Gespräch. Eingeladen zur Mitwirkung an den künftigen kulturpolitischen Ausrichtungen sind Vertreterinnen und Vertreter von kulturellen Vereinen, Gruppen und Initiativen sowie von kulturellen Institutionen und grundsätzlich kulturinteressierte Bürgerinnen und Bürger des Kreises. Hinzu kommen Vertreterinnen und Vertreter der Politik.
Bei der Kulturkonferenz soll auch über viele Kultursparten informiert werden. Die Ergebnisse der Konferenz werden anschließend politisch besprochen und später wird eine Mitwirkungsmöglichkeit auf der Online-Plattform www.mein-marburg-biedenkopf.de geschaffen. Nach den Sommerferien ist dann eine öffentliche Leitlinien-Konferenz geplant.
„Wir haben mit dem Format der Bürgerbeteiligung gute Erfahrungen gesammelt und ich bin optimistisch, dass das auch im so kreativen und uns wichtigen Kulturbereich gelingen kann. Deswegen hoffen wir auch auf eine rege Beteiligung“, so Landrätin Fründt.
Der Landkreis bittet aus organisatorischen Gründen um eine kurze vorherige Anmeldung kultur@marburg-biedenkopf.de oder Landkreis Marburg-Biedenkopf, Fachdienst Presse- und Kulturarbeit, Im Lichtenholz 60, 35043 Marburg).
Der Landkreis will sich mit einer Kulturkonferenz auf den Weg machen, um neue Kulturpolitische Leitlinien zu erarbeiten.

Gehwege in der Homberger Straße fast abgeschlossen

Wasserleitung getroffen

Letzte Woche berichteten wir an dieser Stelle über Gehwegsanierungsarbeiten in der Homberger Straße in Mardorf. Unser Bild zeigt nun den fast fertig gestellten Gehwegabschnitt.
Beim Bau ist jeder bauausführenden Firma jedoch ein Missgeschick passiert, das zu einer ungeplanten Beeinträchtigung in der Wasserversorgung in großen Teil des Stadtteils Mardorf geführt hat, für die wir im Nachhinein um Verständnis bitten.
Parallel zu den Gehwegarbeiten hatten die Stadtverwaltung und der Bauhof geplant ein im Bereich des Gehweges befindliches Schieberkreuz der Wasserversorgung zu erneuern. Der Ausführungstermin war auf Dienstag den 16. Mai festgelegt worden. Die Stadt hat das auf Ihrer Facebookeseite angekündigt und wollte die betroffenen Haushalte per Handzettel informieren. Jedoch noch vor Verteilung der Handzettel hat die ausführende Firma bereits am Montag die Wasserleitung im Gehweg mit der Baggerschaufel beschädigt.
Dabei ist auch ein Arbeiter verletzt worden, weil er beim Ankratzen der Wasserleitung vor Schreck aus dem Graben sprang und sich an der Baggerschaufel eine Platzwunde am Kopf zuzog und mit dem Krankenwagen abtransportiert werden musste.
Dieser Umstand führte dann dazu, dass die Reparatur und die für Dienstag geplante Reparatur vorgezogen werden musste. Wie Bauhofleiter Thomas Ivo berichtete nahmen es die meisten Mardorfer, die er sprach, gelassen, obwohl die Maßnahme dazu führte, das die Wasserversorgung großer Teile von Mardorf am Montag den 15. Mai für mehrere Stunden beeinträchtigt war.
Wir bitte im Nachhinein um Verständnis.

Anmeldungen zu den Ferienspielen 2017 sind ab sofort möglich

Meldefrist bis 04. Juni beachten!

Wie Florian Kraus, Cheforgansiator der Amönbeurger Ferienspiele mitteilt, sind ab sofort die Anmeldungen für die diesjährigen Ferienspiele möglich. Diese werden wie immer von den Katholischen Kirchengemeinden veranstaltet. In diesem Jahr finden sie vom 07. bis 13. August statt.
Die Anmeldungen für die diesjährigen Ferienspiele in Amöneburg liegen wieder wie folgt aus:
· Erfurtshausen: Anja Gerlach, Gartenstraße 12a
· Mardorf: Bäckerei Dickel
· Roßdorf: Tegut
· Rüdigheim: Kirche
· Amöneburg: EDEKA
Die Anmeldefrist endet am 04.06.2017.
Der Anmeldebogen kann über die Homepage der Stadt Amöneburg als PDF herunter geladen werden.
Bei Nachfragen stehen Herr Florian Kraus (Tel. 0170/4937166), E-Mail: Florian-Kraus@gmx.de) oder Frau Alena Sennhenn (Tel. 0176/34117340) zur Verfügung.

Unsere Jubilare

Wir gratulieren zum Geburtstag

in Amöneburg
Herrn Waldemar Ruppel,
Zehntstraße 3a, am 19.05., 80 Jahre

in Mardorf
Herrn Richard Schick,
Marburger Straße 26, am 21.05., 80 Jahre

in Roßdorf
Frau Rita Fischer, Trischacker 5, am 20.05., 70 Jahre

Wir wünschen allen Jubilaren eine glückliche und gesunde Zeit.

Bereitschaftsdienste

Ärztlicher Notdienst

Außerhalb der normalen Praxisöffnungszeiten steht die unten aufgeführte Notdienstzentrale dienstbereit zur Verfügung. Bitte achten Sie jedoch darauf, **im Falle einer lebensbedrohlichen Erkrankung zuerst die Notrufnummer 112** anzuwählen! Nur so kann der sofortige Einsatz des Rettungsdienstes ausgelöst werden.
Eine **neue Notruf-Nummer** startete **deutschlandweit** am 16. April 2012. Patienten, die am Wochenende oder in der Nacht in dringenden Fällen einen Arzt verständigen müssen, können die **Rufnummer 116 117** wählen. Damit wird die Notruf-Nummer für den kassenärztlichen Bereitschaftsdienst bundesweit vereinheitlicht. In schweren Notfällen wie einem Herzinfarkt gilt weiterhin die 112.

Ärztlicher Bereitschaftsdienst Marburg

Hebronberg 5/Diakonie-Krankenhaus
35041 Marburg-Wehrda
Tel.: 06421-19292
Öffnungszeiten:
Mo., Di., Do. 18:00 - 23:00 Uhr
Mi. + Fr. 13:00 – 23:00 Uhr
Sa. 8:00 rund um die Uhr
So. 8:00 rund um die Uhr
Telefonische Erreichbarkeit:
Immer telefonisch erreichbar

Tierärztlicher Notdienst für Groß- und Kleintiere

Gemeinschaftspraxis Rauischholzhausen **Tel. 06429/829105**
Laufende Bestellungen sind bis 08.30 Uhr anzumelden.

Caritas Sozialstation Amöneburg

Information und Beratung

Grund- und Behandlungspflege, Hauswirtschaftliche Versorgung, Unterstützung bei der Klärung der Kostenübernahme
Telefonsprechstunde Montag bis Freitag 12.00 Uhr - 14.00 Uhr
Tel. 06421/45577 Fax: 06421/482424
Mobil: 0173/6507638
Ihr Ansprechpartner: Raphael Glade, Pflegedienst

Pflegedienste

Betreuung in der Großgemeinde Amöneburg

Pflegeteam Cerstin Hofmann
Tel. 06422/6903 oder 0173/3043841

AurA-Tagespflege
„Goldener Stern“,
Kirchstraße 3, Amöneburg-Roßdorf, Tel. 06424/964644
Fax 06424/964643

DAHEIM – Arbeitsgemeinschaft Ambulante Alten- und Krankenpflege e.V.
Alte Kasseler Straße 43, 35039 Marburg, Tel. 06421/681171
Ansprechpartner: Herr Schillgalies und Frau Höpp
Weitere Informationen:
Martin Kewald, Amöneburg, Tel. 06422/1883

Rettungsdienst

Feuerwehr/Notruf Tel. 112
Krankentransporte Tel. 06421/19222

Stromversorgung

EAM
Strom-und Erdgasversorgung 0561/9330-9330
Netz und Einspeisung 0800/32 505 32*
Entstörungsdienst:
Strom 0800/34 101 34*
Erdgas 0800/34 202 34*
*Kostenfreie Rufnummern

Beratungsstelle für das Trägerübergreifende Persönliche Budget

Persönliches Geld statt Sachleistung:
Information und Beratung für alle behinderten Menschen von der Antragstellung bis zur Budgetnutzung.
Marburger Verein für Selbstbestimmung und Betreuung (S.u.B.) e.V.
Am Grün 16, 35037 Marburg
Tel.: 06421 6200190, Fax: 06421 681550
Internet: www.sub-mr.de, E-Mail: budget@sub-mr.de

Apotheken- Notdienste

Siehe Stadt Homberg/Ohm

Integrationsfachdienst IFD

Marburg-Biedenkopf, Biegenstrasse 44, 35037 Marburg

Berufsbegleitung
Beratung und Begleitung bei Problemen und Konflikten im Arbeitsleben für Schwerbehinderte und ihnen gleichgestellte Arbeitnehmer
Tel.: 06421/68513-13 Herr Wolff, -14 Frau Knieß, -15 Frau Hering und -32 Herr Hörwick
Telefonische Sprechzeiten: Di. 12:00 - 13:00 Uhr und Do. 15:30 -17:00 Uhr

Fachdienst für Hörbehinderte und Gehörlose
Beratung und Begleitung hörbehinderter und gehörloser Menschen bei Problemen und Konflikten im Arbeitsleben
Tel.: 06421/6851328 und Fax.: 06421/ 6851322 Frau Trampe
Information und Beratung erhalten Sie auch außerhalb unserer Sprechzeiten.

Kirchliche Nachrichten

Taizé-Andacht in Amöneburg

Die evangelische Kirchengemeinde lädt am Samstag, 20. Mai 2017 um 18.00 Uhr, zu einer ökumenischen Taizé-Andacht In die evangelische Kapelle in Amöneburg sehr herzlich ein.
Jesus ist auf die Erde gekommen, um ein Feuer der Liebe anzuzünden
Im gemeinsamen Hören, Singen, Schweigen und Beten dürfen wir das Feuer der Liebe Gottes erfahren und weitergeben.
Die meditativen Gesänge werden mit der Harfe begleitet und im Anschluss ist Gelegenheit bei Tee und Gebäck ins Gespräch zu kommen.

Samstag, 20. Mai 2017
Amöneburg: **14.00 Uhr Trauung Marc Steuber und Sabrina Filip (a)**
Roßdorf: **14.00 Uhr Trauung Albert und Katja Jansen, geb. Sander**
Rüdigheim: **Kollekte: für die Kirchengemeinde**
17.30 Uhr Vorabendmesse
für Katharina Böttner und +Ang./ Franz-Josef Bornträger, Lebende und Verstorbene der Familien Bornträger und Hill/ Norbert Biecker/ Theresia und Wilhelm Wieber, +Eltern und Geschwister/ Therese Angela Wieber, Alfred und Veronika Feußner und alle Angehörigen der Familien Feußner und Otte / zu Ehren der immerwährenden Hilfe zum Dank
Amöneburg: **18.00 Uhr Taizé-Andacht in der evangelischen Kapelle**
Erfurtshausen: Kollekte: für die Kirchensanierung
19.00 Uhr Vorabendmesse
für Katharina Bornträger und +Ang./ Heinrich Bornträger, Ehefrau Maria Katharina und +Ang./ Wilhelm und Karolina Schick

Sonntag, 21. Mai 2017 – 6. Sonntag in der Osterzeit (A)/ Bittsonntag
Kollekte: **für die Kirchensanierung (Amöneburg, Mardorf, Roßdorf)**
Mardorf: **09.00 Uhr Hl. Messe**
für Peter Schick (Jtg.) und Tochter Martina/ Peter und Elisabeth Schick und +Ang./ Franz und Pauline Rhiel/ Marianne und Engelbert Schwate
Amöneburg: **10.15 Uhr Gemeinsame Feier der Firmung für alle Firmbewerber der Seelsorgeeinheit Amöneburg mit Generalvikar Prof. Dr. Gerhard Stanke, Fulda**
für die Pfarrgemeinde
Roßdorf: **10.30 Uhr Hl. Messe**
für +Eltern Karl und Hedwig Tischbierek, Bruder Karl-Heinz und Ang./ Elisabeth Feußner geb. Höpp und Ang./ Karl Daube/ einen besonderen Anlass
Rüdigheim: **14.00 Uhr Taufe Jella Gehring**
Amöneburg: **18.00 Uhr Feierliche Vesper mit sakramentalem Segen**
Mardorf: **18.30 Uhr** Rosenkranzgebet
Stadtallendorf: ***18.00 Uhr Sonntagabendmesse in Christkönig***
Marburg: ***18.00 Uhr Sonntagabendmesse in der Kugelkirche***

Montag, 22. Mai 2017
Rüdigheim: **14.00 Uhr** Rosenkranzgebet an der Grotte
Mardorf: **19.00 Uhr** Rosenkranzgebet

Dienstag, 23. Mai 2017
Mardorf: **09.00 Uhr** Hl. Messe
Rüdigheim: **19.00 Uhr Bittprozession zur Mariengrotte mit Maiandacht**

Amöneburg: **18.15 Uhr** stille eucharistische Anbetung (bis 18.45 Uhr)
19.00 Uhr Hl. Messe
für Heinrich Braun
Roßdorf: **19.00 Uhr** Rosenkranzgebet für den Frieden in der Welt

Mittwoch, 24. Mai 2017
Amöneburg: **19.00 Uhr Bittprozession von der Kapelle des Rabanushauses zum Kreuz im Pfarrgarten mit Maiandacht (keine Hl. Messe!!)**
Rüdigheim: **19.00 Uhr keine!!** Hl. Messe
Mardorf: **19.00 Uhr** Rosenkranzgebet

Donnerstag, 25. Mai 2017 – Christi Himmelfahrt, Hochfest (A)
Kollekte: für die Kirchensanierung (Amöneburg)/ den Erhalt der Kirche (Rüdigheim)
Mardorf: **09.00 Uhr Hl. Messe**
Rüdigheim: **09.00 Uhr Hl. Messe – anschließend Flurprozession**
Zu Ehren der hl. Rita für Rita Bornträger und +Ang.
Roßdorf: **10.30 Uhr Hl. Messe – anschl. Prozession zur Josefskapelle** (dort Bittandacht und anschließend gemütliches Beisammensein)
als Danksagung zur immerwährenden Hilfe
Erfurtshausen: **10.30 Uhr Hl. Messe – anschließend Bittprozession**
Amöneburg: **19.00 Uhr !! Hl. Messe für die gesamte Seelsorgeeinheit**

Freitag, 26. Mai 2017
Amöneburg: **19.00 Uhr keine!!** Hl. Messe
20.00 Uhr Gospelkonzert von „The Purple Chariot“
Mardorf: **18.30 Uhr** Rosenkranzgebet
19.00 Uhr keine!! Hl. Messe

Samstag, 27. Mai 2017
Amöneburg: **16.00 Uhr Orgelkonzert in der Stiftskirche von Dr. Wieland Meinhold (Thür. Universitätsorganist Weimar)**
Rüdigheim: **Kollekte: für die Kirchengemeinde**
17.30 Uhr Vorabendmesse
für Franz Hill, Lebende und Verstorbene der Familien Hill und Bornträger/ Magdalena und Heinrich Dörr/ Pauline und Willi Herz/ Ludwig und Alfred Wachtel/ Verstorbene der Familien Lang, Höhndorf, Jahn und Junker/ Josef Schmitt
Erfurtshausen: **Kollekte: für die Kirchengemeinde**
19.00 Uhr Vorabendmesse
3. Sterbeamt Heinrich Martin Rhiel/ für Helmut (20. Todestag) und Regina Kaufmann, lebende und +Ang./ Franz Rhiel (Jtg.) und Enkel Christopher Baumgarten (Jtg.)/ Ludwig und Katharina Schick/ Josef Riehl, Eltern und Geschwister/ Franziska und Karl Mengel/ Maria Zimmer/ Anna Mengel/ Regine, Heinrich und Norbert Wagner, Tochter Gertrud, Sohn Karl, +Eltern und Ang./ Familien Breidenbach

Sonntag, 28. Mai 2017 – 7. Sonntag in der Osterzeit (A)
Kollekte: für die Kirchensanierung (Amöneburg), für die Kirchengemeinde (Mardorf, Roßdorf)
Mardorf: **09.00 Uhr Hl. Messe**
2. Sterbeamt Willibald Schraub/ für Brigitte Schick (Jtg.)/ Agnes und Josef Benner, lebende und +Ang./ Elisabeth Schick/ Sofie Boland
09.00 Uhr Kinderwortgottesdienst im Gemeenshaus
Amöneburg: **10.15 Uhr Hl. Messe**
für die Pfarrgemeinde/ Hildegard Kauer/ Renate Herz/ Ernst Nebel, Eltern und Brüder/ Lina und Franz Neubauer/
11.30 Uhr Taufe Charlotte Maria Feige
Roßdorf: **10.30 Uhr Hl. Messe**
für Hildegard Ludwig (Jtg.)/ Katharina Michel/ Regina und Josef Kräling und Kinder/
Amöneburg: **18.00 Uhr Feierliche Vesper mit sakramentalem Segen**
Mardorf: **18.30 Uhr** Rosenkranzgebet
Stadtallendorf: ***18.00 Uhr Sonntagabendmesse in Christkönig***
Marburg: ***18.00 Uhr Sonntagabendmesse in der Kugelkirche***

Evangelische Kirchengemeinde Amöneburg

21. Mai – Rogate
Stadtkirche Kirchhain
9.30 Uhr Goldene Konfirmation

25. Mai – Himmelfahrt
Stadtkirche (im Freien)
11.00 Uhr, mit Posaunenchor

28. Mai – Exaudi
Amöneburg, 9.30 Uhr !!
Stadtkirche
9.30 Uhr, Vorstellungsgottesdienst neue Konfirmanden

Ev.-luth. Kirchengemeinde Rauischholzhausen mit Mardorf und Roßdorf

Gottesdienst

Sonntag, 21.5. Rogate
10.00 Uhr Gottesdienst
11.00 Uhr Kindergottesdienst

Donnerstag, Himmelfahrt
10.00 Uhr eingeladen wird zum Gottesdienst in MOISCHT

Wochenspruch
Gelobt sei Gott, der mein Gebet nicht verwirft noch seine Güte von mir wendet. (Ps 66,20)

Gemeindeveranstaltungen
Dienstag 16.30 Uhr Hauptkonfirmanden
19.15 Uhr Flötenkreis

Evangelische Kirchengemeinde Schweinsberg

mit Niederklein, Rüdigheim und Erfurtshausen

Sonntag, den 21.05.
10.00 Uhr Taufgottesdienst Schweinsberg

Dienstag, den 23.05.
16.00 Uhr Konfirmandenunterricht

Donnerstag,den 28.05.
10.00 Uhr Himmelfahrt (Kirchenstumpf)

Förderverein der Grundschule Amöneburg

Die Grundschule Amöneburg sucht …
… verlässliche **Omas**, **Opas** oder weitere **Interessierte** für die Einrichtung neuer Arbeitsgemeinschaften (ehrenamtliche Erweiterung des AG-Angebots) für die Grundschüler der Klassen 1 - 4.

Wann? Mittwochs von 11.40 - 12.25 Uhr (oder 13.10 Uhr)
Wo? Grundschule Amöneburg
Was? Vorlese- oder Hörbuchpaten,
Sportangebot (Halle steht zur Verfügung),
Handarbeitskurs,
etc…

Wenn Sie Interesse haben, melden Sie sich bitte …
… bei der Grundschule Amöneburg (Tel.: 06422-2318)
… oder beim Förderverein (@: kraussebastian@gmx.de)
Wir freuen uns über Ihre Ideen und Angebote.

Der Förderverein der Grundschule Amöneburg

Familienanzeigen werden von allen Lesern beachtet!

„Wünsche und Anregungen nehmen wir gerne entgegen“

Seniorenbeirat der Stadt Amöneburg

Ansprechpartner:

Hildegard Kräling, Vorsitzende	Tel. 06429/405
Walter Wachtel, stellv. Vorsitzender	Tel. 06424/5985
Karl-Heinz Kraus, Beiratsmitglied	Tel. 06424/2179
Brigitte Krauskopf, Beiratsmitglied	Tel. 06422/857485
Brunhilde Gondrum, Beiratsmitglied	Tel. 06424/2270

Bürgerverein

Leben und alt werden in Mardorf und Umgebung e. V.

Bürgerhilfe Stadt Amöneburg

Bürgerhilfe der Stadt Amöneburg
Marburger Str. 12 - 35287 Amöneburg-Mardorf
E-Mail: buergerhilfe-amoeneburg@t-online.de

Öffnungszeiten des Bürgerbüros:
Dienstag von 10:00 bis 14:00 Uhr,
Donnerstag von 16:00 bis 18:00 Uhr,
und nach Vereinbarung.
Tel.: 06429 8291541

Bürgerhilfe Stadt Amöneburg

DER PARITÄTISCHE
UNSER SPITZENVERBAND

http://www.buergerverein-mardorf.de/mitglied-werden/

Bürgerverein Mardorf

Menüplan für Mai 2017

Donnerstag, 18.05.:
Kotelett mit Gemüse und Schupfnudeln

Dienstag, 23.05.:
Schweinesteak mit Zwiebeln und Käsesauce, dazu Spätzle

Dienstag, 30.05.:
Kasslerbraten „Florida“, dazu Gemüse und Stampfkartoffeln
Anmeldung unter Tel.-Nr. 06429 826 62 64
(dienstags und donnerstags 12:00 – 14:00 Uhr)

Mittagstisch Sternstuben Roßdorf

Menüplan für Mai 2017

Mittwoch, 24.05.2017
Schweinegeschnetzeltes mit Champignons in Rahm dazu Nudeln und Salat
Mittwoch, 31.05.2017
Hähnchenbrust mit Currysauce, Broccoli und Reis
Der Mittagstisch am Mittwoch beginnt um 11.30 Uhr.
Anmeldungen zum Mittagstisch sind montags bis 16.00 Uhr, Abmeldungen sind bis 09.00 Uhr desselben Tages bei der Tagespflegeeinrichtung AurA, Tel.: 06424/964644, möglich.

Mittagstisch im Treffpunkt Rüdigheim

Menüplan für Mai 2017

Dienstag, 23.05.2017
Schweinesteak mit Zwiebeln und Käsesauce, dazu Spätzle

Dienstag, 30.05.2017
Kasslerbraten Florida, dazu Gemüse, Püree

Der Mittagstisch beginnt **ab** 12.00 Uhr.
Mit Bitte um Anmeldung bis Montags 16.00 Uhr bei Petra Becker 06429/7515
Bitte beachten:
Auch für die Teilnahme an der **Gymnastik 60plus** wird um Anmeldung bis Dienstag, 20.00 Uhr, gebeten, da Stühle gestellt werden und Material mitgebracht wird zum Sport.

Seniorenbeirat

Der Seniorenbeirat der Stadt Amöneburg lädt ein zum Spielenachmittag Roßdorf am Mittwoch, 24. Mai 2017 von 14:30 Uhr bis 17:00 Uhr in der Sternstube Roßdorf

Eingeladen sind alle Seniorinnen und Senioren, die Spaß und Freude daran haben, einen gemütlichen Spielenachmittag mit Gesellschaftsspielen oder Skat zu verbringen.
Die ehrenamtlichen Helfer bieten in geselliger Runde Unterhaltung, Spiel und Spaß.
Für Kaffee und Kuchen und sonstige Getränke ist natürlich gesorgt.
Spiele können auch von zu Hause mitgebracht werden. Eine Anmeldung ist nicht erforderlich.
Der Zugang ist barrierefrei!

Förderverein KULTUR Spektakel e.V.

Einladung zur öffentlichen Mitgliederversammlung

Liebe Mitglieder des Fördervereins KULTUR Spektakel e.V.,
im Namen des Vorstandes lade ich Sie recht herzlich zur öffentlichen Mitgliederversammlung am

Mittwoch, 17.05.2017 um 19:30 Uhr
Bürgertuben in Amöneburg, Karlstraße

ein.

Tagesordnung:
1.) Eröffnung und Begrüßung
2.) Totengedenken
3.) Protokoll und Jahresbericht 2016
4.) Kassenbericht
5.) Entlastung des Vorstandes
6.) Auflösung des Fördervereins
7.) Kulturprogramm für Kinder
8.) Verschiedenes

Wir freuen uns auf das anschließende gemütliche Beisammensein und verbleiben

Michael Plettenberg
Vorsitzender

MuseumsSonntag

EINE AKTION DES LANDKREISES MARBURG-BIEDENKOPF

Mit Verlosung attraktiver Preise

11. Juni 2017

13.00 bis 18.00 Uhr

Dorf- und Trachtenmuseum
im Haus der Vereine *Roßdorf*

Dazu Kaffee und Kuchen,
Schmalzbrote und kühle Getränke.

Sonderausstellung
zum Motto „Kopf und Kragen“

„*Ich* habe vor über 100 Jahren in Roßdorf gelebt. Im Kindbett nach der Geburt meines dritten Kindes, dem ersehnten Stammhalter, bekam ich an einem Morgen Schmerzen im Unterleib und Brustbrandschmerzen. Vier Tage später bin ich für immer eingeschlafen und musste meine Liebsten zurücklassen. Viele meiner Dinge hat die Familie all die Jahre in Ehren gehalten. Besonders das Kabinettkästchen, das mein lieber Ehemann eigens für meinen Zopf zum Andenken anfertigen ließ.

Wer meine persönlichen Dinge gerne sehen möchte und wer wissen möchte, was aus meiner Familie und meinem Sohn geworden ist, sollte an diesem Tag unbedingt zur Sonderausstellung des Heimat-, Trachten- und Museumsvereins Roßdorf e.V. kommen.

Neben dem Haar-Kult in früherer Zeit gibt es im Museum noch vieles mehr zum Motto zu entdecken!“

Kolping-Wallfahrt nach Limburg am 2. September 2017

Das Kolpingwerk im Diözesanverband Fulda lädt ein zu einer Tageswallfahrt nach Limburg am Samstag, 2. September 2017. Teilnehmen kann jeder Interessierte, auch Nichtmitglieder sind herzlich willkommen. Ziel ist der Hohe Dom zu Limburg, in dem eine Hl. Messe gefeiert wird und die Gelegenheit besteht, an einer Domführung teilzunehmen.
Den Abschluss bildet eine Vesper in der Klosterkirche in Marienstatt.
Es erfolgt eine spirituelle Begleitung des Tages und eine musikalische Mitwirkung des Gottesdienstes durch die VielHarmonie Flieden.
Zustiegsmöglichkeiten gibt es bei einer Teilnehmerzahl ab 20 Personen in Fulda, Kassel, Aufenau und Kirchhain. Nähere Informationen beim Kolpingwerk im Diözesanverband Fulda Tel. 0661-10000 oder auf www.kolping-fulda.de Events.
Bitte Anmeldeschluss Freitag, 12. Mai 2017 beachten.

Maiandacht der Seelsorgeeinheit Amöneburg in Erfurtshausen

Am Freitag, dem **19.Mai** lädt die Frauengemeinschaft Erfurtshausen alle Frauen der Seelsorgeeinheit Amöneburg zu einer Maiandacht ein.
Bei schönem Wetter treffen wir uns an der Mariengrotte in Erfurtshausen.
Nach der Maiandacht laden wir zu einem gemütlichen Beisammensein an der Grillhütte ein.
Bei Regen findet die Andacht in der Kirche statt mit anschließendem Treffen im Bürgerhaus.
Beginn ist um 19:00 Uhr.

Frauengemeinschaft Amöneburg

Maiandacht

Wir laden ein zur Teilnahme an der Maiandacht am Freitag, den 19.5.2017 in Erfurtshausen.
Dazu treffen wir uns um 18.30 Uhr in der Ritterstraße Bushaltestelle oder am Sportheim.
Es wäre schön, wenn einige das Auto mitbringen würden. Herzliche Einladung.

Wanderfreunde Amöneburg

Wir laden ein zu den Wanderungen im Mai

25.05.2017 (Himmelfahrt)
Busfahrt zum IVV-Wandertag in Hatzbach
Abfahrt 09.00 Uhr in der Ritterstraße, 09.05 Uhr Brücker Mühle, 09.10 Uhr Rüdigheim

Gesangverein „Sängerlust“

lädt zum Frühlingsfest

Gesangverein „Sängerlust“ lädt zum Frühlingsfest Am Pfingstsonntag, 4. Juni 2017, lohnt sich ein Abstecher zum Frühlingsfest des Gesangvereins „Sängerlust“ Roßdorf. Bei Grillwürstchen, kühlen Getränken, Kaffee und einem großen Kuchenbuffet können es sich die Gäste – im Anschluss an den Pfingstgottesdienst - gut gehen lassen. Der Sternstuben-Hof bietet bei schönem Wetter sowohl schattige als auch sonnige Plätze. Bei schlechtem Wetter wird die Veranstaltung einfach in den neu renovierten Innenbereich der Sternstube verlegt. Wie in den letzten Jahren findet wieder ein vom Verein gestaltetes Unterhaltungsprogramm, unter anderem mit Liedbeiträgen der Sängerlust-Chöre und des Männergesangvereins 1838 Kirchhain e.V. als auch musikalischen Beiträgen der Roßdorfer Musikanten statt. Die Veranstaltung richtet sich an die ganze Familie und bietet eine schöne Gelegenheit zum gemütlichen Beisammensein. Der Verein freut sich, viele Besucherinnen und Besucher zu empfangen. Ob Sie - bei hoffentlich schönem Wetter der letzten Frühlingstage - mit dem Rad oder zu Fuß unterwegs sind und sich eine Pause gönnen möchten oder ob Sie das Frühlingsfest der „Sängerlust“ als Ausflugsziel für diesen Tag wählen, bleibt dabei ganz Ihnen überlassen.

Frühlingsfest

am Pfingstsonntag
4. Juni 2017
- im Anschluss an die Heilige Messe -
auf dem Sternstuben-Hof

Es werden Würstchen vom Grill und Kaltgetränke angeboten; nachmittags Kaffeetafel mit großem Kuchenbuffet.
Für Unterhaltung sorgen die Chöre des Gesangvereins, der Männergesangverein 1838 Kirchhain e.V. sowie die Roßdorfer Musikanten.

Es lädt ein:
Gesangverein "Sängerlust" 1978 Roßdorf e.V.

LINUS WITTICH
Lokal informiert. Druck. Internet. Mobil.
WITTICH MEDIEN

Werden Sie Vereins-Redakteur!

Sie möchten für Ihren Verein, Ihre Kirche oder Ihren Kindergarten als beauftragter Redakteur im Mitteilungsblatt schreiben?
Melden Sie sich an unter:

www.wittich.de
➥ **Artikel schreiben**

Gemischter Chor „Tafelrunde“ 1879 e.V. Amöneburg

„Ein Lied kann eine Brücke sein“

Die drei Chöre veranstalten ein gemeinsames Konzert
Amöneburg. Unter dem Motto „Ein Lied kann eine Brücke sein“ findet das diesjährige Konzert der Chöre des Gemischten Chores „Tafelrunde“ 1897 e.V. Amöneburg statt.
Bereits zum 7. Mal findet in Amöneburg ein gemeinsames Konzert von Stamm-, Projekt- und Jugendchor der „Tafelrunde“ statt. Nachdem in den vergangenen Jahren die Zuhörer auf eine musikalische Reise in die Pop- und Schlagerwelt entführt wurden, möchten die rund 60 Sängerinnen und Sänger diesmal die verbindende Kraft der Musik in den Vordergrund stellen.
Der Stammchor wird dabei neben traditionellen Volksliedern und Filmmusik auch das titelgebende Stück „Ein Lied kann einen Brücke sein“ darbieten. Der Hit, mit dem Joy Flemming 1975 Deutschland beim Grand Prix in Stockholm vertrat, bringt dabei in besonderer Weise die Bedeutung von Musik als Möglichkeit, Menschen zu vereinen zum Ausdruck. Menschen zusammenzubringen, sei es im gemeinsamen Singen oder auch im Rahmen von verschiedenen Feierlichkeiten, ist eine der Aufgaben, die der älteste der Amöneburger Vereine sich zum Ziel gesetzt hat. Der Vereinsname *Tafelrunde* (frz. *table ronde*, engl. *round table*) soll diese ebenfalls symbolisieren.
Mit Medleys der Genre Rock`n Roll und Blues sowie Gospels wird CantAmana, der Projektchor, der ab Herbst schon in sein 8. Jahr geht, das musikalische Programm mitgestalten. Hier treffen sich zwischen Oktober und Mai Chorbegeisterte aus Amöneburg und umliegenden Orten zum gemeinsamen Singen.
Beide Chöre stehen unter der musikalischen Leitung von Chorleiter Jürgen Pöschl, der bereits in der Vergangenheit mit der breitangelegten Auswahl der Stücke überzeugte.
Als dritte und jüngste Chorgruppe präsentiert der Jugendchor „Voices of Castle“ sein Können. Die 11- bis 16-jährigen Sängerinnen und Sänger werden erstmals unter der Leitung der neuen Chorleiterin Marie-Christine Brüning auftreten. Sie haben u. a. moderne Charthits in ihrem Repertoire.
Die Sängerinnen und Sänger laden herzlich zu diesem abwechslungsreichen Konzertabend am Samstag, den 20. Mai 2017, um 19.30 Uhr in die Aula der Stiftsschule St. Johann Amöneburg ein.
Der Eintritt ist frei.

Die Chöre bei ihrem Konzert im Juli 2016

Kath. Frauengemeinschaft Mardorf

Überraschungsfahrt

Am 11. Juni 2017 findet eine Überraschungsfahrt der katholischen Frauengemeinschaft Mardorf statt. Abfahrt ist um 10:30 Uhr am Kreuzplatz. Der Fahrtpreis beträgt ca. 30 €. Zum Abschluss der Fahrt ist ein gemeinsames Essen geplant (nicht im Preis enthalten).
Anmeldungen ab sofort bei Silvia Schick Tel: 06429/7620. Anmeldeschluss ist der 28.05.2017. Alle Frauen sind recht herzlich willkommen.

Schützenverein 1976 Mardorf e. V.

Vereinsfahrt für Mitglieder am 16.06.2017

Fahrt zum Erlebnis Bergwerk in Merkers und Kloster Kreuzberg
Frühstück auf dem Weg nach Merkers und Mittagsessen / Kreuzberg
Abfahrt ca. 06:30 und Ankunft in Mardorf ca. 20:00 Uhr
Anmeldung im Schützenhaus oder bei Michael Schick
Es sind noch Plätze frei…….. Anmeldung bis 20.05.2017

Der Vorstand

Tauzieh- und Wanderfreunde 1980 Rüdigheim e.V.

EVG-Volkswanderung in Friedberg-Bauernheim

Dieses Wochenende, dem **20. und 21. Mai 2017** veranstaltet der Wanderverein Bauernheim ab dem Dorfgemeinschaftshaus Friedberg-Bauernheim seine EVG-Volkswandung.
Die markierten Strecken sind 3, 8, 12 und 18 km lang. Gestartet wird am Samstag in der Zeit von 11.00 bis 16.00 Uhr und am Sonntag von 7.00 bis 12.00 Uhr.
Die Tauzieh- und Wanderfreunde Rüdigheim laden ihre Mitglieder und Freunde zur aktiven Teilnahme ein.

Weitere Termine:

Mai 2017
Do, 25.05. **Christi Himmelfahrt** IVV-Wandertage der Wanderfreunde Hatzbachtal / Bürgerhaus Hatzbach
7.00 bis 13.00 Uhr / 6,12,20 km
27./28.05. EVG-Wandertage der Wanderfreund Wening / Festhalle Gedern-Wenings
Sa. 12.00 bis 15.30 Uhr / So. 7.00 bis 12.00 Uhr / 4,7,12,18 km
IVV/EVG-Wanderung der Wanderfreunde Kirchen/Sieg / Bürgerhaus Kirchen-Freusburg / 5,10,20 km

Juni 2017
03.-05.06. **Pfingsten** V-EVG Europawandertage in Limburg an der Lahn (WF Dietkirchen)
Markthalle Limburg / Sa. 6.30 bis 15.00 Uhr / So. 6.30 bis 13.30 Uhr / 7,14,21,42 km
Do, 15.06. Fronleichnam
TWF Sommerfest / ehem. Bahnhof
17./18.06. EVG-Wandertage des Wandervereins Phönix Düdelsheim / 6,10,20 km
24./25.06. EVG Landesverbandswandertage in Odenhausen (SV Odenhausen)
DGH Rabenau-Odenhausen / Sa. 10.00-17.00 Uhr / So. 7.00-12.00 Uhr / 6,12,18,30 km

Freiwillige Feuerwehr Erfurtshausen

Dämmerschoppen der Freiwilligen Feuerwehr Erfurtshausen

65 Jahre Freiwillige Feuerwehr Erfurtshausen
Die Freiwillige Feuerwehr Erfurtshausen feiert am 25.5.2017 (Himmelfahrt) ihr 65 jähriges Bestehen.
Hierzu sind alle Freunde und Gönner herzlich eingeladen. Und der Spaß für die Kleinen soll auch nicht zu kurz kommen. Eine Riesen Hüpfburg sollte für jede Menge Spaß sorgen.

Ab 15 Uhr gibt es Kaffee und Kuchen. Später Leckeres vom Grill. Wir freuen uns darauf, Euch bei unserer Veranstaltung begüßen zu dürfen. Eintritt frei!

· Aktuell · Erfolgreich · Informativ · **Ihr Mitteilungsblatt!**

WITTICH MEDIEN
LINUS WITTICH
Lokal informiert. Druck. Internet. Mobil.

Redaktionsschlussvorverlegung

Bitte unbedingt beachten!

Liebe Leserinnen und Leser, wegen der Feiertage im Mai und Juni sind für die Ausgaben 21, 23, 24 Vorverlegungen notwendig.

Ausgabe 21
Freitag, 19.05.2017, bis 8.00 Uhr

Ausgabe 23
Freitag, 02.06.2017, bis 8.00 Uhr

Ausgabe 24
Freitag, 09.06.2017, bis 8.00 Uhr

Sämtliche Berichte und Inserate müssen zu obigem Zeitpunkt im Verlag vorliegen, später eingehende Manuskripte können leider nicht mehr berücksichtigt werden.

Ihre Redaktion

Wissenswertes

Informieren, beraten, helfen:

Deutsche Rentenversicherung Hessen bietet kostenlose Vorträge in Wiesbaden

FRANKFURT AM MAIN / WIESBADEN. Wann kann ich in Rente gehen? Wo stelle ich einen Rentenantrag? Wie wirken sich Zeiten der Kindererziehung, Arbeitslosigkeit oder Altersteilzeit auf meine Rente aus? Die kostenlosen Vorträge und Seminare der Deutschen Rentenversicherung Hessen geben Antworten.

Das Vortragsprogramm ist vielseitig und bietet die Möglichkeit, unter aktuellen Themen auszuwählen. Die Rentenexperten der Deutschen Rentenversicherung Hessen greifen gezielt Fragen auf, mit denen sie in der Beratungspraxis täglich konfrontiert werden.

Alle Vorträge beginnen um 16:30 Uhr. Veranstaltungsort ist die Auskunfts- und Beratungsstelle der Deutschen Rentenversicherung Hessen in der Marktstraße 10 in Wiesbaden. Die Teilnahme ist kostenlos, eine vorherige Anmeldung jedoch erforderlich (Tel.: 0611 2360 8300, Fax: 0611 1575 5919 0, E-Mail: kundenservice-in-wiesbaden@drv-hessen.de).

Vortrag	Termin
Frau und Rente: Wie bin ich abgesichert?	18. Mai 2017
Meine Altersvorsorge - was habe ich schon, was brauche ich noch?	22. Juni 2017
Todesfall: Versorgt über den Partner? Jeder Monat zählt!	31. August 2017
Bausteine für meine Rente	21. September 2017

Nachwuchskräfte aufgepasst:

Deutsche Rentenversicherung Hessen auf der „gOFfit“ in Offenbach am Main

FRANKFURT AM MAIN/OFFENBACH. Auf der Suche nach einer qualifizierten und umfassenden Ausbildung mit sicherer Zukunftsperspektive? Auf der „gOFfit“ in Offenbach am Main stellt die Deutsche Rentenversicherung Hessen ihr Studien- und Ausbildungsangebot vor. Im persönlichen Gespräch mit unseren Ausbilderinnen und Ausbildern können sich Schülerinnen und Schüler informieren und wichtige Kontakte knüpfen.

Die Bildungsmesse gOFfit wird gemeinsam von der Industrie- und Handelskammer Offenbach am Main, der Handwerkskammer Frankfurt-Rhein- Main und der Agentur für Arbeit Offenbach veranstaltet. Im Mittelpunkt stehen die Duale Berufsausbildung und das Duale Studium. Der Eintritt ist frei.

Die Messe öffnet ihre Türen vom 19. Mai bis 20. Mai 2017 in der Stadthalle Offenbach, Waldstraße 312, in 63071 Offenbach am Main:
Freitag, 19. Mai 09:00 Uhr – 14:00 Uhr
Samstag, 20. Mai 10:00 Uhr – 14:00 Uhr

Die Deutsche Rentenversicherung Hessen freut sich auf Ihren Besuch am Stand 38.

Nähere Informationen über die aktuellen Ausbildungs- und Studienangebote der Deutschen Rentenversicherung Hessen gibt es im Internet unter www.ausbildung-drv-hessen.de.

Pilgerreise in die Masuren

Für die Pilger- und Studienreise in die Masuren vom 02.07.-12.07.2017, die von Pfarrer Vogler im Rahmen der Erwachsenbildung angeboten wird, könnten noch 4 Plätze belegt werden. Herzliche Einladung für Kurzentschlossene
Nähere Informationen sind über die Homepage des Johanneshauses (www.johanneshaus-amoeneburg.de) oder direkt im Johanneshaus (Tel. 06422/2882) erhältlich.

- Anzeigen -

Schlafen Sie entspannt.
Mit Insektenschutzgittern von Neher.

Die Nr.1 im Insektenschutz.

INSEKTEN SCHUTZ NEHER

Linker INNENAUSBAU

... Ihr Anspruch ist unser Ansporn für höchste Leistungen!

Linker Innenausbau
Ernst-Ludwig Str. 2
35315 Homberg/ Ohm

Tel 0049 6633/320 Fax 7194
www.linker-innenausbau.de
info@linker-innenausbau.de

Beilagenhinweis

Dieser Ausgabe liegt ein Prospekt der **Finger Baustoffe GmbH, Fronhausen,** bei.

Wir bitten um Beachtung!

DU BIST DER BRINGER!

VERDIEN' DIR WAS NEBENBEI!

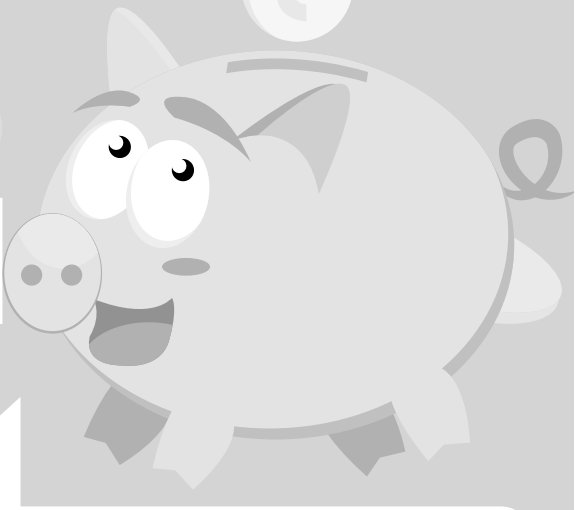

An alle Schülerinnen und Schüler (ab 13 Jahren), Rentnerinnen und Rentner, Hausfrauen und alle, die sich etwas dazu verdienen wollen:

WIR SUCHEN ZUSTELLER

1X WÖCHENTLICH ODER AUCH ALS VERTRETUNG

Melde dich unter **Tel. 06643/962740** oder
per Mail an **vertrieb@wittich-herbstein.de**

WITTICH MEDIEN

LINUS WITTICH Medien KG
Industriestraße 9 - 11 · 36358 Herbstein

Stellenmarkt aktuell

» Stellen Anzeigenannahme
06643-9627-0 | anzeigen@wittich-herbstein.de

» Beruf » Erfolg » Zukunft

für die Verteilung des »Ohmtal-Boten« in einem Teilgebiet in der Stadt Homberg ab 1. Juli 2017.

Name: _____

Straße/Nr.: _____

PLZ/Ort/Ortsteil: _____

Telefon: _____

Geb.-Dat.: _____ Beruf: _____

Rufen Sie uns einfach an **(Tel. 0 66 43 / 96 27 - 0)**
oder senden diesen Coupon an folgende Adresse:

LINUS WITTICH Medien KG
Stichwort »Zusteller«
Industriestr. 9 - 11 · 36358 Herbstein
E-Mail: L.Wolf@wittich-herbstein.de

Hier ist man schon auf der Suche nach Ihnen!
Stellenmarkt Aktuell

» Stellen Anzeigenannahme 06643-9627-0
» anzeigen@wittich-herbstein.de

Pauschalangebote

13. - 17.04.2017 Oster-Pauschalangebot
Osterbrunnenfahrt, Burgführung, fränkischer Heimatabend, historischer Ortsrundgang
Ü/F, p.P. ab 130,00 €

04. - 07.05.2017 „Zur Kirschblüte ins Kirschenland Fränkische Schweiz"
Kirschblütenwanderung, Kaffee und Kuchen im Kirschgarten, Besichtigung der Kirschenanlage, einer Landbrauerei, Burgführung und fränkischer Heimatabend
Ü/F, p.P. ab 109,00 €

03. -10.10.2017 Wanderwoche
„Herbstromantik in der Fränkischen Schweiz"
mit geführten Tageswanderungen, Fränkische-Schweiz-Rundfahrt, Burgführung, Besuch einer Landbrauerei und des Mühlenmuseums
Ü/F, p.P. ab 199,00 €

Ob Sie Ihren Urlaub sportlich aktiv gestalten wollen oder lieber erholsam und beschaulich: Der staatlich anerkannte Luftkurort Egloffstein ist dafür der rechte Platz.
Mächtig überragt von der 1000-jährigen Burg Egloffstein liegt der kleine Marktflecken im idyllischen Trubachtal, einer lieblichen, mit Obstbäumen reich geschmückten Landschaft, die von markanten Fels- und Waldhängen eingerahmt ist. In der Talaue können Sie Ihren Füßen nach einer schönen Wanderung eine prickelnde Kneipp-Kur gönnen. Egloffstein und seine Nachbarorte bieten das richtige Ambiente für ausgedehnte Wanderungen, Nordic-Walking aber auch für ruhige Spaziergänge.

Wir bitten Sie, uns Ihren Prospekt mit umfangreichen Informationen über den Luftkurort Egloffstein zu schicken.

Name: _____

Straße: _____

PLZ/Ort: _____

Tourist-Information Egloffstein
Felsenkellerstraße 20
91349 Egloffstein
Telefon: 0 91 97 / 2 02 • Fax: 0 91 97 / 62 54 91
E-Mail: egloffstein@trubachtal.com
www.trubachtal.com

Gemeinde Gemünden (Felda)

Logo
Wettbewerb
Kreative Köpfe gesucht!
01.06.2017 – 31.12.2017
Gestaltet ein neues Logo für die Gemeinde Gemünden (Felda)!
Weitere Infos, Teilnahmebedingungen, Anmeldeformular findet ihr auf der Homepage der Gemeinde Gemünden (Felda) unter Aktuelles.
PREISGELD: 1.000 €
MONEY
Product
TEAM
IDEA
SUCCESS
IDEA

Amtliche Bekanntmachungen

Niederschrift

17.04.ABU.	Ausschuss für Bauen, Planen, Landwirtschaft, Umwelt und Forsten 11. Legislaturperiode
Datum:	04.05.2017 19:30-20.35 Uhr
Schriftstücknummer:	054850
Ort:	Feuerwehrhaus Rülfenrod
Anwesend:	BGG-Fraktion: Bernd Harres SPD-Fraktion: Dr. Jörg Müller, Veronika Krajewsky-Goralczyk UBL-Fraktion: Jürgen Lutz, Eckhard Reitz Gemeindevorstand: Bürgermeister Lothar Bott, Peter Gabriel, Eckhard Kömpf, Jan Schönfeld
Entschuldigt:	
Beratende Mitglieder der Gemeindevertretung	
Presse:	Alsfelder Allgemeine, Oberhessische Zeitung
Sitzungsleitung:	Bernd Harres
Schriftführung:	Bianca Reitz
Gäste:	Frau Rahn vom Planungsbüro Koch zehn

Drucksachennr. TOP AZ:

17.04.ABU.01. **Eröffnung, Begrüßung, Feststellung der ordnungsgemäßen Ladung und Beschlussfähigkeit**

Der Vorsitzende des Ausschusses für Bauen, Planen, Landwirtschaft, Umwelt und Forsten Bernd Harres eröffnet die Sitzung, begrüßt die Anwesenden und stellt die ordnungsgemäße Ladung und Beschlussfähigkeit fest.

Da der Tagesordnungspunkt 2 gemeinsam mit dem Ortsbeirat Rülfenrod beraten wird, begrüßt Bernd Harres dessen Mitglieder sowie auch Frau Rahn vom Planungsbüro Koch, die eine Präsentation zum Tagesordnungspunkt 2 vorbereitet hat.

17.04.ABU.02. **Aus- und Umbau der Ortsmitte Rülfenrod**
Hier: Vorstellung der Planung

Bürgermeister Bott erläutert die Baumaßnahme, die im Rahmen der Dorferneuerung Rülfenrod/ Ehringshausen erfolgen soll. Die entsprechenden Anträge sind bis Herbst zu stellen, aufgrund dessen sollte die Planung demnächst abgeschlossen werden.

Frau Rahn vom Planungsbüro Koch erläutert nun anhand einer Präsentation die Planung zum Ortsmittelpunkt Rülfenrod. Mit dem Anlieger Herrn Förster, der auch bei der Sitzung anwesend ist, wurde die Planung abgestimmt, da hier Bereiche seines Grundstückes mit in die Planung einbezogen werden mussten.

Auf die Frage von Ausschussvorsitzendem Harres, ob bei den hohen Kosten für Erdarbeiten für den Einbau der Zisterner noch Einsparungen möglich sind, antwortet Frau Rahn, dass man hier im Bereich des gemeindlichen Grundstückes bleiben und auch bestimmte Mindestabstände einhalten muss. Hierzu führt Bürgermeister Bott aus, dass man sich in Gesprächen bezüglich des möglichen Erwerbs der derzeitigen Spielplatzfläche, die für die Unterbringung der Zisterne optimal gewesen wäre, mit dem auch bei der Sitzung anwesenden Eigentümer nicht einig werden konnte, da keine Verkaufsbereitschaft bestand.

Jürgen Lutz bemerkt, dass die Kosten für die geplanten Bäume mit 2.000,00 Euro pro Baum doch sehr hoch angesetzt sind. Frau Rahn entgegnet, dass hier noch Einsparungen möglich sind. So gibt es durchaus auch günstigere (kleinere) Bäume.

Bürgermeister Bott gibt zu bedenken, dass bei der Planung auch die allgemeinen Folgekosten im Auge zu behalten sind. So sollte auch die nachfolgende Pflege der Grünanlagen geklärt werden.

Auf Nachfrage von Eckhard Reitz, warum bei gleicher Größe die Brunnen bei der elliptischen und der runden Form mit unterschiedlichen Kosten veranschlagt sind, erklärt Frau Rahn, dass hierfür die Randeinfassungen verantwortlich sind. Diese sind bei der runden Form wesentlich günstiger.

Veronika Krajewsky-Goralczyk teilt mit, dass sich im Vorfeld schon Bewohner von Rülfenrod für die Pflege der neuen Dorfmitte bereiterklärt hätten. Sie schlägt weiter diverse Änderungen zur Planung vor. Frau Rahn erklärt, dass diese Änderungswünsche keine Änderung des Kostenrahmens nach sich ziehen werden.

Zu dem von Frau Krajewsky-Goralczyk gewünschten Basaltmauerwerk bei den Sitzbänken, weist Bürgermeister Bott darauf hin, dass zum Schutz eine wasserdichte Abdeckung erfolgen sollte.

Auf Nachfrage von Ausschussvorsitzendem Harres teilt Ortsvorsteher Klein die Meinung des Ortsbeirates wie folgt mit:

Der Ortsbeirat bevorzugt die Variante mit Handpunkt ohne Auffangbecken und mit bespielbaren Rinnen. Ebenso hat man sich für die elliptische Form entschieden. Das Federtier vom derzeitigen Spielplatz sollte in den Bereich der Bepflanzung integriert werden. Der Einbau von Schirmhülsen wird begrüßt und wegen der Befahrbarkeit sollte das stärkere Pflaster genommen werden.

Beschluss:

Der Ausschuss für Bauen, Planen, Landwirtschaft, Umwelt und Forsten empfiehlt der Gemeindevertretung die Ausführung der vorgelegten Variante 1 - elliptische Innenplatzgestaltung mit folgenden Änderungen:

1. Die Ausführung des Brunnens erfolgt mit Handpumpe und bespielbarem Brunnenwasserlauf.
2. Das sich derzeit auf dem Spielplatz befindliche Federtier wird in den Grünflächenbereich integriert.
3. Im befahrbaren Außenbereich wird verstärktes Pflaster verlegt.
4. Die Ausführung der Sitzbänke erfolgt mit Basaltmauerwerk, erforderlicher Abdeckung und Holzsitzbänken.
5. Am Rand sollen Basaltstehlen eingebaut werden.

Dafür: 5
Dagegen: 0
Enthaltung: 0
623.43:12

17.04.ABU.**03.** **Verschiedenes**

Bürgermeister Bott gibt bekannt, dass sich der Gemeindevorstand in seiner nächsten Sitzung am 08.05.2017 mit den Planungsleistungen für die Um- und Neugestaltung der Freianlage Dorfzentrum Ehringshausen beschäftigen wird. 623.43:11

Für das Protokoll:

Bernd Harres — *Bianca Reitz*
Vorsitzender des Bauausschusses — *Schriftführerin*

8. öffentliche Sitzung der Gemeindevertretung

Einladung

Am Donnerstag, den 18. Mai 2017 findet um 19:30 Uhr im Dorfgemeinschaftshaus Burg-Gemünden eine öffentliche Sitzung der Gemeindevertretung der Gemeinde Gemünden (Felda) statt, zu der Sie eingeladen werden.

Tagesordnung:

Drucksachennr.	TOP	AZ:
17.08.GVE.01.	Bericht aus der Arbeit des Gemeindevorstandes	025.20 k. A.
17.08.GVE.02.	Ankauf einer noch zu vermessenden Teilfläche von ca. 2.150 qm in der Gemarkung Nieder-Gemünden aus dem Flurstück Flur 01/311-012 von der DB Netz AG	797.111:01/01
17.08.GVE.03.	Aus- und Umbau der Ortsmitte Rülfenrod	623.43:12
17.08.GVE.04.	Um- und Neugestaltung der Freianlage beim Dorfzentrum Ehringshausen Hier: Auftragsvergabe: HOAI § 39 Freianlagen	623.43:11/01
17.08.GVE.05.	Einbringung Doppelhaushalt 2017 und 2018 mit allen Anlagen	902.41:2017-2018

Die Gemeindevertreterinnen und -vertreter sowie die Mitglieder des Gemeindevorstandes sind verpflichtet, den Widerstreit der Interessen nach § 25 HGO vor Beratung und Beschlussfassung dem Vorsitzenden der Gemeindevertretung mitzuteilen und den Sitzungssaal zu verlassen.

Pitzer,
Vorsitzender der Gemeindevertretung

Aus dem Rathaus wird berichtet

Gemeinde Gemünden (Felda)

Sitz der Gemeindeverwaltung Rathausgasse 6, 35329 Gemünden (Felda), OT Nieder - Gemünden

Öffnungszeiten der Gemeindeverwaltung

Montag, Dienstag, Mittwoch
und Freitag von 08.30 Uhr bis 12.00 Uhr
Donnerstag von 14.00 Uhr bis 18.00 Uhr
Sprechstunden des Bürgermeisters sind von Montag bis Freitag nach Vereinbarung mit dem Vorzimmer möglich.

Der Bürgermeister, Herr Bott, ist in dringenden Notfällen zu erreichen unter: 0172/6616120

Gemeindeverwaltung - Zentrale (06634) 9606-0
Telefax (06634) 9606-15
Zentrale E-Mail Adresse info@gemuenden-felda.de
Homepage www.gemuenden-felda.de

Hauptverwaltung - Frau Birgit Böcher 9606-10
E-Mail: birgit.boecher@gemuenden-felda.de

Hauptverwaltung - Herr Daniel Wolf 9606-12
E-Mail: daniel.wolf@gemuenden-felda.de

Bürgerservice - Frau Viktoria Maininger 9606-18
E-Mail: viktoria.maininger@gemuenden-felda.de

Bürgerservice - Frau Simone Schmuck 9606-19
E-Mail: simone.schmuck@gemuenden-felda.de

Finanzverwaltung - Frau Corinna Kern 9606-22
E-Mail: corinna.kern@gemuenden-felda.de

Gemeindekasse - Frau Bianca Reitz 9606-14
E-Mail: bianca.reitz@gemuenden-felda.de

Finanz- und Personalverwaltung -

Frau Mareike Musch 9606-13
E-Mail: mareike.musch@gemuenden-felda.de

Bauverwaltung - Frau Iris Rohrbach 9606-20
E-Mail: iris.rohrbach@gemuenden-felda.de

Kindertagesstätte 8166
E-Mail: kindergarten@gemuendenfelda.de

Bau- und Servicehof - Bauhofleiter
***Herr Udo Richber* 918481**
Telefax 918482
E-Mail: bauhof@gemuendenfelda.de
***Kläranlage Rülfenrod* 918756**

Internet

Homepage www.gemuenden-felda.de
zenrale E-Mail info@gemuenden-felda.de

Dorfgemeinschaftshäuser

Dorfgemeinschaftshaus Nieder-Gemünden
- Hausmeister Herr Fischer 0170 - 2840932

Dorfgemeinschaftshaus Burg-Gemünden
- Hausmeister Herr Wittchen 8155

Dorfzentrum Ehringshausen
- Hausmeister Herr Müller 604

Dorfgemeinschaftshaus Elpenrod
- Hausmeister Herr Henkel 1572

Dorfgemeinschaftshaus Hainbach
- Hausmeister Herr Jan Schönfeld 96906030
- Vermietung Herr Lutz 748

Dorfgemeinschaftshaus Otterbach
- Hausmeisterin Frau Karin Braun 06634 8374

Feuerwehrhaus Rülfenrod
- Ansprechpartner Herr Christoph Klein 919942
- Hausmeister Herr Griesler 919943

Mehrzweckhalle Nieder-Gemünden 9180209
- Hausmeister Herr Becker 0174 - 6325061

Ortsvorsteher / Ortsvorsteherinnen

Burg-Gemünden, Herr Albert 8099649
Ehringshausen, Herr Dr. Müller 919191
Elpenrod, Frau Henkel 8956
Hainbach, Herr Lutz 748
Rülfenrod, Herr Klein 06634-237016
In den Ortsteilen Nieder-Gemünden und Otterbach konnte kein Ortsbeirat für die XI. Legislaturperiode gestellt werden. Bei Fragen diesbezüglich wenden Sie sich bitte an die Gemeindeverwaltung unter 0 66 34 / 96 06-0.

Diakoniestation Ohm-Felda

Kirschgartener Str. 1, 35325 Mücke-Nieder-Ohmen
Ein Zusammenschluss der Gemeinden Feldatal, Gemünden, Homberg und Mücke
Die Pflegeprofis:
- Häusliche Kinder-, Kranken- und Altenpflege
- Hauswirtschaftliche Versorgung
- Allgemeine Pflegeberatung
- Pflegekurse
- Pflegehilfsmittel
- Vermittlung von Essen auf Rädern
- Seelsorgerliche Begleitung

Tel. 06400/90243, Fax: 06400/90245
Internet: www.diakoniestation-ohm-felda.de
E-Mail: info@diakoniestation-ohm-felda.de

Bürosprechzeiten Nieder-Ohmen

Montag - Freitag von 10.00 Uhr bis 12.00 Uhr
zusätzlich Mittwoch von 14.00 Uhr bis 16.00 Uhr
sowie nach telefonischer Vereinbarung
Außerhalb unserer Bürosprechzeiten sind wir über eine auf unserem Anrufbeantworter hinterlegte Telefonnummer erreichbar.

Ortsgerichte

Ortsgericht Gemünden (Felda) I - *Burg-Gemünden*
Ortsgerichtvorsteher: *Bernd Deichert,*
Weideweg 3, Tel. 06634 - 8464
Stellvertretender Ortsgerichtvorsteher: *Arno Philippi,*
Ohmstraße 10, Tel. 06634 - 1517
Ortsgericht Gemünden (Felda) II - *Nieder-Gemünden*
Ortsgerichtvorsteher: *Hartmuth Schäfer,*
Hohlstraße 14, Tel. 06634 - 390
Stellvertretender Ortsgerichtvorsteher: *Bodo Karnasch,*
Homberger Straße 22, Tel. 0172 - 6422448
Ortsgericht Gemünden (Felda) III - *Elpenrod, Hainbach und Otterbach*
Ortsgerichtvorsteher: *Michael Weicker,*
Am Zollstock 3, Tel. 06634 - 918987
Stellvertretender Ortsgerichtvorsteher: *Gerhard Rühl,*
Örtenröder Straße 27, Tel. 06634 - 8144
Ortsgericht Gemünden (Felda) IV - *Ehringshausen und Rülfenrod*
Ortsgerichtvorsteher: *Hans-Werner Heinl,*
Gartenweg 6, Tel. 06634 - 716
Stellvertretender Ortsgerichtvorsteher: *Wolfgang Beutlberger,*
Birkenweg 16, Tel. 06634 - 1732

Schiedsamt Gemünden (Felda)

zuständig für alle Ortsteile

Die Aufgaben des Schiedsamtes werden bis auf weiteres von der stellvertretenden Schiedsfrau Frau Veronika Krajewski-Goralczyk übernommen!
Schiedsmann: Peter Krug
Am Oberborn 14, Tel.: 06634/91 94 67
Stellvertretende Schiedsfrau: Veronika Krajewsky-Goralczyk
Ehringshäuser Straße 24, Tel.: 06634/91 87 61
schiedsamt-gemuenden-felda(at)freenet.de
Terminvereinbarungen nach 18:00 Uhr

Betreuungsbeamte des Bezirks Antrifttal, Gemünden (Felda), Kirtorf und Romrod

Polizeioberkommissar Thomas Lachmann
und Polizeioberkommissar Helmut Lerch Tel.: 06631/974-0
(Polizeistation Alsfeld)

Annahme von Elektro-Kleingeräten aus privater Herkunft

Der Bau- und Servicehof Gemünden (Felda), Feldastr. 58, 35329 Gemünden (Felda), OT Nieder-Gemünden, nimmt immer

freitags zwischen 11.45 und 12.15 Uhr

oder nach telefonischer Vereinbarung

Elektro-Kleingeräte aus privater Hand kostenlos zur Entsorgung an.
Bitte beachten Sie, dass hier nur Kleingeräte abgegeben werden können, die mindestens zwei Kanten von weniger als 50 Zentimeter Kantenlänge haben. Sie müssen frei von Verschmutzungen und Anhaftungen sein und dürfen nicht in zerlegtem und zerfleddertem Zustand sein. Es werden ausschließlich Geräte aus Privathaushalten und nicht von Gewerbetreibenden entgegengenommen.
Nachfolgend aufgeführte Elektrogeräte wie z.B. Leuchtstoffröhren, Gasentladungslampen, Monitore und Bildschirme werden nicht angenommen!
Bei der Sperrmüllsammlung werden weiterhin Elektroherde, Spülmaschinen, Fernsehgeräte, Kühl- und Tiefkühlgeräte (künftig ohne Gebührenmarke) eingesammelt.

Öffnungszeiten der gemeindlichen Kindertagesstätte

Die gemeindliche Kindertagesstätte Gemünden (Felda), Feldastraße 56, 35329 Gemünden (Felda), OT Nieder-Gemünden ist von
Montag bis Donnerstag von 07.15 Uhr - 16.15 Uhr
und Freitags von 07.15 Uhr - 16.00 Uhr
geöffnet.
Es besteht dort die Möglichkeit Kinder von 1 - 6 Jahren sowie Schulkinder betreuen zu lassen. Ein Mittagessen wird täglich gegen Entgelt zur Verfügung gestellt.
Informationen erhalten Sie in der Kindertagesstätte unter der Telefonnummer: (06634) 8166.

Bürgerinformation ÖPNV

Nächstgelegene Fahrkartenausgaben und Auskunftsstellen für DB-Fernverkehr und den Rhein-Main-Verkehrsverbund (RMV):
Bahnhof Alsfeld, RMV Mobilitätszentrale und DB-Agentur, Telefon: 06631/963333
Mo.-Fr. 07.30 - 10.45 Uhr
Fahrplan- und Fahrpreisauskünfte können Sie außerhalb der Öffnungszeiten unter der gebührenpflichtigen Rufnummer 01805/996633 erfragen.
Ansprechpartner für alle Fragen zum ÖPNV im Vogelsbergkreis:
VGO Verkehrsgesellschaft Osthessen
Info-Telefon: 06631/963333
Verwaltung: Am Bahnhof, 36304 Alsfeld

Verkehrsverbindungen ab Gemünden (Felda)

Vogelsbergbahn 35:	Gießen - Alsfeld - Lauterbach - Fulda und zurück
Buslinie 5332:	Kirchhain - Homberg - Burg- u. Nieder-Gemünden und zurück
VB-71:	Ehringshausen - Nieder-Gemünden - Homberg und zurück
VB-75:	Mücke bzw. Elpenrod - Atzenhain - Mücke - Ober-Ohmen und zurück
VB-77:	Helpershain - Feldatal - Mücke (hält in Elpenrod nur zum Aussteigen)

Die Fahrpläne dieser und weiterer Linien finden Sie auf den Internetseiten der VGO unter www.vgo.de

Versicherungsamt

Die Bürgerinnen und Bürger werden gebeten sich zwecks Rentenberatung und Antragstellungen an den Versichertenältesten der Deutschen Rentenversicherung, Jürgen Klein zu wenden.
Herr Klein hält jeden ersten und dritten Mittwoch im Monat von 13:00 bis 17:00 Uhr Sprechstunden im Familienzentrum, Frankfurter Str. 1, 35315 Homberg (Ohm) ab.
Terminvereinbarung telefonisch unter (06630) 298 oder kleinmeiches@web.de

Weitere Auskunfts- und Beratungsstellen:
Deutschen Rentenversicherung in Marburg,
Softwarecenter 5a (alte Jägerkaserne) Terminvereinbarung unter (06421) 8041000, Fax: (06421) 163109
E-Mail: kundenservice-in-marburg@drv-hessen.de
Deutsche Rentenversicherung in Gießen,
Leihgesterner Weg 35, 35292 Gießen
Terminvereinbarung unter (0641) 97789005,
Fax: (0641) 9729-190
E-Mail: kundenservice-in-giessen@drv-hessen.de
Deutsche Rentenversicherung in 36304 Alsfeld,
Färbergasse 3,
Montag und Dienstag von 8:00 bis 12:30 Uhr und 13:30 bis 16:00 Uhr
Terminvereinbarung unter Tel. (0661) 960 931 20, Fax: (0661) 4803979 190
E-Mail: kundenservice-in-fulda@drv-hessen.de

Öffnung des Sammelplatzes für die Annahme von Grüngut in Gemünden (Felda)

Die Sammelstelle in Nieder-Gemünden, Hinter dem Kahlen Berg ist jeden Samstag von 10:00 Uhr - 12:00 Uhr geöffnet.

Ferienspiele der Gemeinde Gemünden (Felda) 2017

Das Programm für die Ferienspiele 2017 der Gemeinde Gemünden (Felda) ist fertig gestellt. Es haben sich wieder viele Vereine und Privatpersonen bereiterklärt, für die Kinder der Gemeinde Gemünden (Felda) im Sommer kurzweilige und interessante Veranstaltungen zu organisieren. Hierfür sagen wir schon jetzt vielen Dank.
Anmeldungen sind bei der Gemeindeverwaltung abzugeben. Bei Veranstaltungen mit begrenzter Teilnehmerzahl zählt das Eingangsdatum der Anmeldung.
Die anfallenden Kostenbeiträge sind bei Abgabe der Anmeldung bei der Gemeindeverwaltung zu entrichten.
Für Rückfragen steht Frau Schmuck unter der Telefonnummer (0 66 34) 96 06 -19 zur Verfügung.
Das Programmheft, sowie die Anmeldung sind bei der Gemeindeverwaltung erhältlich oder können auf der Homepage der Gemeinde Gemünden (Felda) unter www.gemuenden-felda.de runtergeladen werden.
Wir weisen darauf hin, dass für jedes Kind eine separate Anmeldung erfolgen muss.
Anmeldungen können ab dem **17. Mai 2016** (nicht vorher)
bei der Gemeindeverwaltung Gemünden (Felda) abgegeben werden.
Den teilnehmenden Kindern und Jugendlichen wünschen wir schon jetzt viel Spaß bei den Veranstaltungen.

Spielplatzeinweihung

Gemünden/Nieder-Gemünden (ek). Bei guten äußeren Bedingungen und entsprechendem Interesse von Groß und Klein konnte am Sonntagmittag der neue Kinderspielplatz neben dem DGH seiner Bestimmung übergeben werden. Die örtliche Feuerwehr hatte die offizielle Spielplatzübergabe mit einer Fahrzeugausstellung verbunden und konnte neben ihren eigenen Fahrzeugen auch das Einsatzfahrzeug der Feuerwehr Burg-Gemünden, sowie die Drehleiter der Wehr aus Nieder-Ohmen präsentieren. Klar, dass die vielen Kid's dieses besondere Angebot gerne annahmen und die Einsatzfahrzeuge aus allen Perspektiven in Augenschein nahmen. Darüber hinaus hatte man seitens der Feuerwehr auch für das leibliche Wohl gesorgt, so dass einem kurzweiligen Familiennachmittag am DGH nichts im Wege stand.
Bürgermeister Lothar Bott hob in seinem Grußwort die Lage des neuen Spielplatzes besonders hervor, befinde der sich doch relativ zentral direkt am DGH und oberhalb des Sportplatzes. Bott lobte die Zusammensetzung der Spielmöglichkeiten auf dem neuen Gelände, wo man eine gelungene Kombination zwischen älteren, schon vorher bereits vorhandenen Spielgeräten und neu angeschafften Geräten gefunden habe. Besonders hervorzuheben sei dabei natürlich die nagelneue Kletterkombination, aber auch der Balance-Kreisel, der im unteren Spielbereich das Angebot ergänzt. Der Bürgermeister lobte die Eigenleistung von engagierten Bürgern, aber vor allem auch von Mitgliedern des ehemaligen Ortsbeirates unter der Regie des damaligen Ortsvorstehers Rene Michel, mit deren Unterstützung die veranschlagten Mittel beim DGH-Umbau ebenso wie beim Spielplatz im geplanten Rahmen bleiben konnten.
Bott rief im Zusammenhang damit auch die abschließenden Zahlen in Erinnerung, die nun nach Fertigstellung für den Spielplatz bei der Kommune zu Buche schlagen. So habe man insgesamt 42.570 Euro aufgewendet, wobei allein 15.000 Euro für die tolle Kletterkombination aufgewendet wurden. Der Bürgermeister erinnerte aber auch an Spenden der evangelischen Kirchengemeinde, der Burschenschaft Edelweiß, vom örtlichen VdK, anlässlich einer Benefizveranstaltung R. Sommer und vom damaligen Ortsbeirat in einer Gesamthöhe von 3.025 Euro, die in die Spielplatzherstellung eingeflossen seien. Zum Abschluss seiner Ausführungen teilte Bott mit, dass nach Einschätzung von Bürgern jetzt noch eine Bank und ein Tisch auf dem Spielplatz fehlen, um den Aufenthalt dort auch für Erwachsene so angenehm wie möglich zu gestalten.
Bevor er den Spielplatz für die zahlreich erschienen Kinder frei gab nutzte Gemeindevertreter Walter Momberger die Gelegenheit, gratulierte zu dem neuen Spielplatz und monierte zugleich, dass diese Einweihung nur wenig Interesse bei kommunalpolitisch Verantwortlichen gefunden habe. Gemeinsam mit dem Gemeindevertreter Momberger absolvierte Bürgermeister Bott, begleitet von zahlreichen Kindern, einen kompletten Durchgang über den Spielplatz mit seinen sehr unterschiedlichen Geräten. Nach einer Rutschpartie folgten einige Runden auf dem Karussell und dann die Kletterpartie auf dem neuen Spielgerät, die beide Kommunalpolitiker ebenso mit Bravour meisterten, wie eine Laufrunde auf dem Drehkreis. Schließlich gab es dann auch noch einen Blick aus luftiger Höhe auf das neu geschaffene Spielareal, eine Sichtweise, die durch die Drehleiter der Nachbarwehr aus Nieder-Ohmen möglich wurde und begeistert angenommen wurde. (Fotos: ek).

Standesamtliche Nachrichten

Sterbefälle:

Frieda Horst, 98 Jahre, zul. wohnhaft in Gemünden (Felda), OT Burg-Gemünden, Bernsfelder Straße 8, ist am 25.04.2017 in Gemünden (Felda) verstorben.

Geburten:

Elisa Tschöke, geb. 24.04.2017 in Marburg, Tochter von Sindy Tschöke und Marcel Bagusch, wohnhaft in Gemünden (Felda), OT Burg-Gemünden, Hohe Straße 18.

Unsere Jubilare

Die Gemeinde Gemünden (Felda) gratuliert zum Geburtstag

OT Elpenrod

Edith Henkel, Die Hotte 9, am 20.05.2017 70 Jahre

Bereitschaftsdienste

Bereitschaftsdienste

Siehe Stadt Homberg!

Senioren

Seniorentelefon des Seniorenbeirates der Gemeinde Gemünden (Felda)

Ansprechpartner:
Vorsitzender Peter Krug Tel.: 06634 919467
stv. Vorsitzender Herbert Kömpf Tel.: 06634 1512

Emailadresse: info@seniorenbeirat-gemuenden-felda.de
Homepage: www.seniorenbeirat-gemuenden-felda.de

Korkbeläge • Tapeten • Farben

Jubiläums-Angebot
50 Jahre
Fußbodenbau Kömpf

Brillux
...mehr als Farbe

Vom 02.05. bis 31.05.2017 20 %
auf alle Brillux-Farben!

Bei Abnahme von 10 l-Gebinde eine Farbrolle gratis, bei 5 l-Gebinde ein Rollenset gratis.

KÖMPF GmbH & Co. KG
EXCLUSIV
mehr als nur ein Markt!
35315 Homberg/Ohm 1
Frankfurter Straße 13A
Telefon: (0 66 33) 4 57
Fax: (0 66 33) 76 49
P

Parkett • Fertigparkett • PVC-, Linoleum-
Malerbedarf • Badgarnituren • Läufer
Teppiche • Brücken

www.knoblauchreibe.de

Roßdorf
RHIEL
FENSTER + TÜREN
100 Jahre FACHKOMPETENZ

Exklusive Fensterwelten
– optimale Wärmedämmung
– modernes Design
– perfekte Proportionen

Ständige Musterausstellung
Mo.- Fr. 7.30 - 18.00
Sa. 8.30 - 12.30

Lindenstraße 1, 35287 Amöneburg-Roßdorf, Tel. (06424) 9268-0

wiora
Ihr Ansprechpartner:
Berthold Wiora

Bewertungsgutschein!
Immobilienverkauf geplant?
Nutzen Sie unsere **diskrete** und **vertrauliche** Werteinschätzung!

SOLID LINE
Jetzt anrufen und Termin vereinbaren!
06421 1667116
wiora.de

Eilige Anzeigen per E-Mail aufgeben:
anzeigen@wittich-herbstein.de

LINUS WITTICH
Lokal informiert. Druck. Internet. Mobil.
WITTICH MEDIEN

Anzeige online aufgeben
wittich.de/kuk
Gerne auch telefonisch unter Tel. 06643 9627-0

Eine Einrichtung der Gemeinde Gemünden (Felda) in den Räumen des evangelischen Gemeindehauses im OT Nieder-Gemünden, Hohlstraße 7, für alle Seniorinnen und Senioren der Gemeinde.

Öffnungszeiten:
Jeden ersten und dritten Donnerstag im Monat
jeweils in der Zeit von 14:00 bis 16:00 Uhr.
Fällt dieser Donnerstag auf einen Feiertag, ist der Treff leider geschlossen.

Es besteht die Gelegenheit zum miteinander Spielen, Stricken, Lesen, Reden und mehr.

(Eigener Kuchen und andere Leckereien dürfen gerne mitgebracht werden)
Neben einer Teeküche stehen Bücher, diverse Gesellschaftsspiele und ein Internetanschluss zur Verfügung.

Die angebotenen Bücher dürfen gerne mit nach Hause genommen werden.
Eine Rückgabe ist, solange der Vorrat reicht, nicht erforderlich.

Vereine und Verbände

WITTICH MEDIEN
LINUS WITTICH
Lokal informiert. Druck. Internet. Mobil.

Redaktionsschlussvorverlegung

Bitte unbedingt beachten!

Liebe Leserinnen und Leser, wegen der Feiertage im Mai und Juni sind für die Ausgaben 21, 23, 24 Vorverlegungen notwendig.

Ausgabe 21
Freitag, 19.05.2017, bis 8.00 Uhr

Ausgabe 23
Freitag, 02.06.2017, bis 8.00 Uhr

Ausgabe 24
Freitag, 09.06.2017, bis 8.00 Uhr

Sämtliche Berichte und Inserate müssen zu obigem Zeitpunkt im Verlag vorliegen, später eingehende Manuskripte können leider nicht mehr berücksichtigt werden.

Ihre Redaktion

Werbung bringt **ERFOLG!**

„Sorgenbrecher zu Besuch im Land der Kastelruther Spatzen“

Gemünden (ek). Südtirol war das Ziel eines ganz besonderen Ausfluges, der dieser Tage die heimische Gesangsgruppe „Sorgenbrecher“ in die Heimat der Kastelruther Spatzen führte. Fünf Tage hatte sich die Gruppe Zeit genommen, um in Südtirol die Landschaft ebenso zu genießen, wie Freunde zu treffen und ihrem Hobby, der Musik zu folgen. Allein die Anreise über Fulda, Kempten, Garmisch, Mittenwald und die Brennerautobahn bis Kastelruth war von vielen Eindrücken geprägt, die am Abend noch mit einem Besuch bei Norbert Rier von den Kastelruther Spatzen einen grandiosen Abschluss fand.

Am Folgetag hatten die „Sorgenbrecher“ Gelegenheit ihr vielfältiges Liedrepertoire einem kleinen Kreise zu präsentieren. Mit dabei Norbert Rier, sowie einige Gäste und natürlich die Wirtsleute, die alle die mehr als 90 Minütige Gesangseinlage mit Begeisterung verfolgten. Für die „Sorgenbrecher“ war dies natürlich ein ganz besonderes Erlebnis, wie ein Sprecher betonte, habe man doch eher selten Gelegenheit vor einem so prominenten Gast singen zu dürfen. Dass Rier von der Präsentation Gemündener Sangeskunst begeistert war zeigte sich im direkten Anschluss, wurden doch zwei kurzfristige Termine für musikalische Ständchen an den Folgetagen vereinbart.

Neben den gesanglichen Darbietungen standen aber auch die malerische Berglandschaft und entsprechende Aktivitäten im Blickpunkt der Gemündener Besucher. So führte einer Wanderung am gleichen Tag vom Panidersattel über St. Michael zurück nach Kastelruth. Am Folgetag musste man die Berge meiden, hatte es doch die ganze Nacht geregnet und ein Ende war zunächst nicht absehbar. Aber ein ausgiebiger Besuch in der Kalterner Altstadt entschädigte dafür reichlich. Am Abend gab es erneut Gelegenheit musikalisch für die Gäste im Wirtshaus zu glänzen. Ein weiterer Höhepunkt folgte dann am Samstag mit einer kleinen „Dolomitenrundfahrt“, verbunden mit einem Abstecher auf der „Seiser-Alm“. Am Abend standen dann die zwei Tage zuvor vereinbarten Auftritte an. Klar, dass auch die „Sorgenbrecher“ da noch einmal Lampenfieber verspürten, denn nicht alle Tage singt man vor einem Publikum mit solch einem umfassenden, musikalischen Hintergrund. „Es war ein Wahnsinnsgefühl“, so beschreibt es Armin Erb im Namen der „Sorgenbrecher“, „die Herzlichkeit der Leute war Überwältigend“. Das Lampenfieber war mit den ersten Tönen wie weggeblasen und die „Sorgenbrecher“ konnten mit ihren Liedern aus der Gemündener Heimat auch in Südtirol die Menschen begeistern und durften nicht ohne Zugaben die Bühne verlassen. Am Folgetag hieß es dann Abschied zu nehmen und es ging über Innsbruck, einen Abstecher zum Achensee und vorbei an München wieder nach Hause. In Bezug auf die Planung dieser besonderen Reise, so der Sprecher der „Sorgenbrecher“ abschließend, gelte ein besonderer Dank Hans Knauf aus Ober-Ofleiden, der auch einen persönlichen Kontakt zu Norbert Rier pflegt.

Die nächsten anstehenden Auftritte in heimischen Gefilden stehen für die „Sorgenbrecher“ an am 14.05. im Seniorenstift in Rabenau, am 04.06. im Kurpark von Bad Salzhausen, sowie am 30.07. im Konzertsaal in Bad Soden-Salmünster. (Foto: ek).

Thomas R. Pabst

Rechtsanwalt
Homberger Str. 16 A
35325 Mücke-Bernsfeld

Tätigkeitsschwerpunkte:
- Arbeitsrecht
- Verkehrsrecht
- Allg. Zivilrecht

Tel.: 0 66 34 / 91 88 28
Fax: 0 66 34 / 91 88 33
E-Mail: RA.Pabst@t-online.de
Internet: www.RA-Pabst.de

Die Kündigung bei Zufallsfund

In einem vom Bundesarbeitsgericht im Urteil vom 22.09.2016 entschiedenen Fall ging es darum, dass eine mit dem Betriebsrat abgestimmte Videoüberwachung, die konkret gegen eine andere Mitarbeiterin gerichtet werden sollte, die Filialleiterin und Kassiererin im Rahmen eines sogenannten Zufallsfundes des Diebstahls überführte. Das Urteil machte deutlich, dass auch bei Zufallsfunden eine Kündigung des bis dorthin unverdächtigen Arbeitnehmers möglich ist.

Thomas R. Pabst, Rechtsanwalt

Bauunternehmen

sk-aktivbau.de

- Neubauten • An- und Umbauten
- Maurer- und Betonarbeiten
- Pflasterarbeiten

sk-aktivbau GmbH
Inh. Steffen Köhler
Brautstraße 2 · 35325 Mücke/Ober-Ohmen
Handy 0172/6943488 · E-Mail: info@sk-aktivbau.de

Beilagenhinweis

Dieser Ausgabe liegt ein Prospekt vom **NEON Rad & Sport Center, Alsfeld,** bei.

Wir bitten um Beachtung!

Anstoß zum Frieden

www.anstoss-zum-frieden.de

Volksbund Deutsche Kriegsgräberfürsorge e. V.
Spendenkonto Commerzbank Kassel:
IBAN DE23 5204 0021 0322 2999 00 - BIC COBADEFFXXX

Beratung des VdK im Familienzentrum Homberg (Ohm)

Jeden **3. Donnerstag im Monat ab 17.00** Uhr bietet der VdK - Kreisverband Alsfeld - durch Frau Helma Schnell- Kretschmer die Möglichkeit, sich in allen sozialrechtlichen Angelegenheiten (z.B. Schwerbehinderten-, Bundessozialhilfe- und Arbeitsförderungsgesetz, Kriegsopferversorgung sowie der gesetzlichen Renten-, Kranken-, Pflege- und Unfallversicherung) im Familienzentrum beraten zu lassen.
Terminvereinbarungen unter Tel.: 06631 - 3556

Kulturring Gemünden

Einladung zur Mitgliederversammlung

Am Freitag, den 19. Mai 2017 findet um 19.30 Uhr in der Gaststätte „Holzwurm" in Nieder-Gemünden die ordentliche Mitgliederversammlung des Kulturrings statt.

Tagesordnung:
1. Bericht des Vorstandes
2. Bericht des Rechners
3. Bericht der Kassenprüfer
4. Entlastung des Vorstandes
5. Wahl der Kassenprüfer für das laufende Geschäftsjahr
6. Ausblick auf 2017 und 2018
7 Mitgliedsbeiträge
8. Verschiedenes
9. Schlusswort

Zu dieser Versammlung sind alle Mitglieder und solche, die es werden wollen, sehr herzlich eingeladen.

Jagdgenossenschaft Ehringshausen

Jahreshauptversammlung

Die Jahreshauptversammlung der Jagdgenossenschaft findet am Samstag, den 20.Mai 2017 um 20.00 Uhr in der Theaterklause -Gasthaus Schott- statt.
Alle Mitglieder und deren Partner sind herzlich eingeladen.

Tagesordnung
1. Begrüßung
2. Die Versammlung ist nach § 8 der Satzung ohne Berücksichtigung auf die Anzahl der erschienen Mitglieder beschlußfähig
3. Verlesen des Vorjahresprotokoll
4. Bericht des Rechners
5. Bericht der Kassenprüfer und Entlastung des Vorstandes
6. Wahl der Kassenprüfer
7. Bericht des Jagdvorstehers
8. Verwendung der Jagdpacht
9. Wahl eines 2. Vorsitzenden
10. Verschiedenes

Jagdvorsteher

Laienspielgruppe Ehringshausen

Theateraufführungen

Gemünden/Ehringshausen (ek). Um die Zukunft der traditionsreichen Theateraufführungen der örtlichen Laienspielgruppe braucht sich niemand zu sorgen. Dies jedenfalls ist eine Kernbotschaft, wenn man das Engagement und die Hingabe der 13 Darsteller anlässlich von zwei Aufführungen im Rahmen des Jugendtheaters verfolgt. Seit vielen Wochen hatten die Jungen und Mädchen fleißig geübt, hatten ihre Rollen einstudiert und boten so anlässlich der beiden Aufführungen am Wochenende auf der Bühne der Theaterklause dem begeisterten Publikum ein facettenreiches, kurzweiliges Jugendstück „rund um einen Flaschengeist". Der Titel des Urstückes „Nenn mich Mister Bottle" wurde wegen erforderlicher Rollenbesetzung leicht abgewandelt in „Nenn mich Miss Bottle", was aber dem Stück von Dieter Schlosser in keiner Weise abträglich war. Zwei äußerst gut besuchte Aufführungen, begeisterte Zuschauer, ein zeitgemäßes Stück, das nicht nur die vielen jugendlichen Besucher treffend unterhielt und viele talentierte, junge Darsteller bildeten den äußeren Rahmen für ansprechende und zugleich kurzweilige Unterhaltung. Das Stück selbst spielt in heutiger Zeit, greift aktuelle Probleme auf, liefert in unterhaltsamer Weise Einblicke in ein Familienleben, in dem vielfach Eigeninteressen im Mittelpunkt der Erwachsenen stehen und dabei die Kinder nicht immer die Anerkennung und Beachtung finden, die ihnen eigentlich zustehen sollte. So ergeht es auch „Lisa" (Joanna Fensch), die auf Grund ihrer herausragenden, schulischen Leistungen mehr isoliert als beachtet ist. Ihre Mitschüler „brauchen" sie nur, wenn ihr Wissen für die Schule gefragt ist. Dem Vater ist die „Fußballkarriere" ihres Bruders wichtiger und die Mutter blüht als „Frisörin" richtig auf. Ausgerechnet „Lisa" findet dann eine Flasche der ein „Flaschengeist" entweicht, Miss Bottle (Jessika Stark), die ihrer Finderin drei Wünsche erfüllen möchte. Eingebettet in tolle Bühnenbilder wechselten die Szenen durch kurze, nicht störende Vorhänge vom elterlichen Wohnzimmer in den Park bei der Schule. Sehr gelungen war auch das „gleichzeitige" Spiel in verschiedenen Szenen, in denen sich auf der einen Seite die Clique der Mädchen und auf der anderen Seite die Jungs aus der Klasse unterhalten.

So wurde durch den Einsatz von Helligkeit und Lichteffekten der Zuschauer „mitgenommen", war immer im Bilde und konnte die unterschiedlichen Unterhaltungen problemlos zuordnen und damit dem Stück insgesamt optimal folgen.
Dass am Ende „Lisa" auf die für sie freien Wünsche „ihres Flaschengeistes" verzichtet und diesen stilecht der Lehrerin „Frau Auer" (Lisa Schmitt) zuspielt, rundet ein toll gespieltes, kurzweiliges und spaßiges Jugendstück treffend ab. Dabei deutlich wird aber auch die Tiefsinnigkeit des Stückes, womit der Autor deutlich macht, dass die Jugend durchaus weiß was sie will, wo sie die Werte des Lebens zu finden weiß und damit letztendlich niemand Angst um die Zukunft haben muss.
In weiteren Rollen in dem Stück spielten mit großem Engagement Gabriel Schnell-Kretschmer, Angelina Stark, Eric Krumbein, Saskia Schultheiß, Mariella Nuhn, Laura Krumbein, Leonie Schmitt, Yannis Schlosser, Marcel Losert und Sara Schnell-Kretschmer. Damit das Stück am Ende auch im Sinne des Autors seine Umsetzung fand und alle Charaktere auf der Bühne im Einklang waren, erforderte es eine professionelle Regiearbeit. Andrea Falk und Gernot Krumbein übernahmen diese verantwortungsvolle Arbeit bereits im zweiten Jahr des Jugendtheaters sehr erfolgreich. Für die großartigen Bühnenbilder sorgten in gewohnter Weise Winfried Keßler und Thomas Tomaschewski, sowie für die Technik Gerhard Spahr und Frank Schmitt. Schließlich agierten Sandra Petry-Krumbein und Kirsten Schmitt als Souffleusen, Tabea Schott zeichnete für die Maske verantwortlich und Anja Seipp für die Frisuren.
Die durchweg positiven Bekundungen des Publikums, der verdiente und lang anhaltende Applaus, sowie das große Engagement der Jugend im Laienspiel dürften Garanten dafür sein, dass sich nach der zweiten Spielsaison Jugendtheater das Publikum auch in den kommenden Jahren auf diese besondere Form des Laientheaters in Ehringshausen freuen darf. Das beispielhafte Engagement des Vereins der Laienspielgruppe in eine augenscheinlich sehr erfolgreiche Jugendarbeit darf dabei nicht vergessen werden.
Die Bilder zeigen Szenen aus dem Stück. (Fotos: ek).

Alle Darsteller zum Schlussbild auf der Bühne

Spielszene

Der Flaschengeist wechselt am Schluss den Besitzer…….

„Miss Bottle“ (links), im Wohnzimmer mit „Lisa“ (3.v.li.)

Obst- und Gartenbauverein Ehringshausen

Saisoneröffnung

am Freitag, den 19. Mai 2017 um 18.00 Uhr auf dem Grundstück des Obst- und Gartenbauvereins im Hainesgarten!
Wir freuen uns auf Ihr Kommen! Immer Freitags ab 18.00 Uhr!

Der Vorstand

Sportverein 1921 Ehringshausen e.V.

Frauenfußball SV Ehringshausen I Gruppenliga GI/MR

SVE – Blau-Gelb Marburg II 3:4 (1:1)

Unglückliche Niederlage!
Eine couragierte Leistung zeigte die Mannschaft des SVE gegen den Tabellenführer aus Marburg und holte dabei gleich drei Mal einen Rückstand auf.
Die Gäste gingen in der 16. Minute in Führung, Mareike Vetter erzielte mit einem Freistoss in der 24. Minute den Ausgleich. Wenig später ging ein weiterer Freistoss durch Doreen Ochs nur knapp über das Gästetor. Nach der Pause ging Marburg, ebenfalls mit einem Freistoss , mit 1:2 in Führung.
Zehn Minuten später war es Vanessa Bauer, die nach Eckball von Mareike Vetteraus kurzer Entfernung den Ausgleich erzielte. In der 70. Minute waren es wieder die Gäste, die mit 2:3 in Führung gingen. Die erneut stak spielende Mareike Vetter erzielte in der 77. Minute mit sehenswertem Freistoss den erneuten Ausgleichstreffer für die Gastgeberinnen. Mehr als unglücklich dann der Siegtreffer zum 3:4 für Marburg, als ein harmloser Schuss aufs SVE-Tor so abgefälscht wurde, dass er für SVE-Torfrau Patricia Scheuer nicht zu halten war. Am Ende ein glücklicher Sieg für Marburg.
SV Ehringshausen: Patricia Scheuer, Franziska Piera (ab Desire Haberstock), Lisa Weil, Vera Mohr, Karina Kömpf ,Vanessa Bauer, Mareike Vetter, Jacqueline Seipp (ab 46. Tabea Schott, ab 80. Johanna Weicker), Sarolta Oppeland, Doreen Ochs, Isabel Müller

Spielsucht?
Nein Danke!

Hilfe zur Selbsthilfe
von Betroffenen für Betroffene.

spielsucht-soforthilfe.de

Foto Florian Kopp

Die Himmelsstürmer in Rio de Janeiro

Das Progamm „Kick in ein besseres Leben“ holte Heranwachsende in Brasilien von der Straße und macht sie stark. In ihrer „zweiten Familie“ erhalten sie außerdem eine Computerausbildung. Mit Ihrer Hilfe können wir viel bewegen.

Spendenkonto Brot für die Welt:
Bank für Kirche und Diakonie
IBAN: DE10 1006 1006 0500 5005 00
BIC: GENODED1KDB

Mitglied der actalliance

Brot für die Welt

Info für unsere Leser

WITTICH MEDIEN

Anzeigen-Annahmeschluss beim Verlag
montags, 8.00 Uhr
bei Feiertagsvorverlegung einen Werktag früher

Ihre persönlichen Ansprechpartner für:

- **Geschäftsanzeigen**
- **Beilagen-Werbung**
- **Infobroschüren**
- **Flyer**

Zuständig für Homberg (Ohm) und Gemünden (Felda):

Daniel Wandner

Mobil: **01 75. 5 95 10 98**
Tel.: 0 66 43. 96 27 - 0
Fax: 0 66 43. 96 27 - 78
Mail: anzeigen@wittich-herbstein.de

Zuständig für Amöneburg:

Hartmut Stamm

Mobil: **01 75. 5 95 10 99**
Tel.: 0 66 43. 96 27 - 0
Fax: 0 66 43. 96 27 - 78
Mail: anzeigen@wittich-herbstein.de

LINUS WITTICH Medien KG
Industriestraße 9-11 · 36358 Herbstein

Ihr Autohaus am Berg - Ford spezialisiert

Die Nr. 1 am Berg

SCHEUER

- Verkauf von Neu- und Gebrauchtwagen
- HU* und Abgasuntersuchung
  * im Namen und Rechnung der GTÜ, KÜS und TÜV Hessen
- Reifen- und Klima-Service
- Lackierarbeiten
- Karosserie-Instandsetzung
- Kfz-Reparaturen, Tuning und Wartung aller Fabrikate
- Oldtimer-Service

Autohaus Oliver Scheuer
Steinweg 14 · 35287 Amöneburg · Tel. 0 64 22 / 63 46

Vogel
Karosserie + Lack
35315 Homberg/Ohm Tel. 0 66 33 / 50 77
www.vogel-lackierungen.de

Unfallreparatur
Autolackierung
Industrielackierung
Autoglasreparatur

Scholl & Hoffrichter
Getränkefachgroßhandel und Zeltverleih
...immer das Richtige für Ihren Durst!
Öffnungszeiten: Mo - Fr. 08.00 - 18.00 Uhr · Samstag 08.00 - 13.00 Uhr

Getränkeshop · Helga Schmid
Hauptstr. 52
35329 Ehringshausen

Scholl & Hoffrichter
Licher Weg 2
35315 Gontershausen
Tel. 0 66 33 / 4 52

Angebote gültig vom 17.05. bis 30.05.2017

Förstina
Frisch und fruchtig
ISO
12 x 0,75 l
(1 l = 0,61 €)
zzgl. Pfand 3,30 €
5.49

Licher
Pils und Export
Steinie
20 x 0,33 l
(1 l = 1,21 €)
zzgl. Pfand 3,10 €
7.99

Licher
Naturradler und 1854, Steinie
20 x 0,33 l
(1 l = 1,21 €)
zzgl. Pfand 3,10 €
7.99

Volvic
Mineralwasser
6 x 1,5 l
(1 l = 0,50 €)
zzgl. Pfand 3,00 €
4.49

Rapp's
Apfelsaft klar
6 x 1,0 l
(1 l = 1,08 €)
zzgl. Pfand 2,40 €
6.49

Unsere Service-Angebote!
EC-Cash-Service · gekühlte Getränke · Garnituren-Verleih · Party & Festservice · Gläser-Verleih · Kühlwagen-Verleih

Angebote gültig solange Vorrat reicht. Irrtum od. Druckfehler vorbehalten. Abgabe nur in haushaltsüblichen Mengen.

SONNTAG, und noch nichts vor...
Ein Bummel durch unsere Küchenwelt am
21. Mai 2017
von 13.00 bis 17.00 Uhr

Neue Küchen oder Küchenmodernisierung »alles aus einer Hand«!

LM KÜCHEN STUDIO
Küchenstudio
LOTHAR MÖSER
35325 Mücke-Ruppertenrod
Hindenburgstraße 20 • Telefon (06400) 1344
www.kuechenstudio-moeser.de
Beratung und Verkauf während der gesetzl. Öffnungszeiten!

Stellenmarkt aktuell
» Stellen Anzeigenannahme
03677-2050-0 | anzeigen@wittich-langewiesen.de

Physiotherapeut/-in
Physioteam in Homberg/Ohm sucht engagierte/n Mitarbeiter/-in.

Alle Anstellungsverhältnisse sind möglich.
Gerne auch Berufsanfänger/-in oder Wiedereinsteiger/-in.

Bewerbung an:
Praxis für Physiotherapie
Wolfgang Schmitz
Weserstraße 1 · 35260 Stadtallendorf
Tel. 06428 – 40376